IMT Nuremberg Archives

H – 4455

International Court of Justice

H4455 – 0002

B 47872

H4455 – 0003

26

chef foto dre.

R. Bouwmeester.

R. BOUWMEESTER

POLITIEKE OPSPORINGSDIENST POD 's-GRAVENHAGE

DUTCH DEL. G. TO I.M.T.

47873

H4455 – 0004

B47874

H4455 – 0005

POLITIEKE OPSPORINGSDIENST
POD
's-GRAVENHAGE

R. BOUWMEESTER

47875

H4455 – 0006

B 47876

R. Bouwmeester

47877

H4455 – 0007

H4455 – 0008

B 47878

R 44848

POLITIEKE OPSPORINGSDIENST
POD
GRAVENHAGE

Chief fotodie.
Bouwmeester.

R. BOUWMEESTER

47879

~~20~~
£1

H4455 – 0009

H4455 – 0010

B 47880

H4455 – 0011

34

47881

POLITIEKE OPSPORINGSDIENST
POD
's-GRAVENHAGE

Hub Bloave.
R. Bouwmeester

R. BOUWMEESTER

Joh. G. Lit Hart.
Den Haag

DELEGATION TO I.M.T.

H4455 – 0012

B 47882
29/6/44. Duge.

H4455 – 0013

33

47883

R. BOUWMEESTER

POLITIEKE OPSPORINGSDIENST
POD
GRAVENHAGE

H4455 – 0014

Wt. 21743/4846. Ppt. L.

B 47884

H4455 – 0015

32

R. BOUWMEESTER

47885

H4455 – 0016

B 47886

H4455 – 0017

47887

POLITIEKE OPSPORINGSDIENST
POD
's-GRAVENHAGE

Chef fr. doc.

R. Bouwmeester

R. BOUWMEESTER

31

H4455 – 0018

H4455 – 0019

30

Chef foto a.c.

R. Bouwmeester

R. BOUWMEESTER

47889

H4455 – 0020

Foto. Ch. Lit Harl.

Den Haag

DUTCH DELEGATE TO I.M.T.

POLITIEKE OPSPORINGSDIENST 's-GRAVENHAGE POD

R. BOUWMEESTER

Chief Prosecutor.

29

47891

H4455 – 0021

H4455 – 0022

B 47892

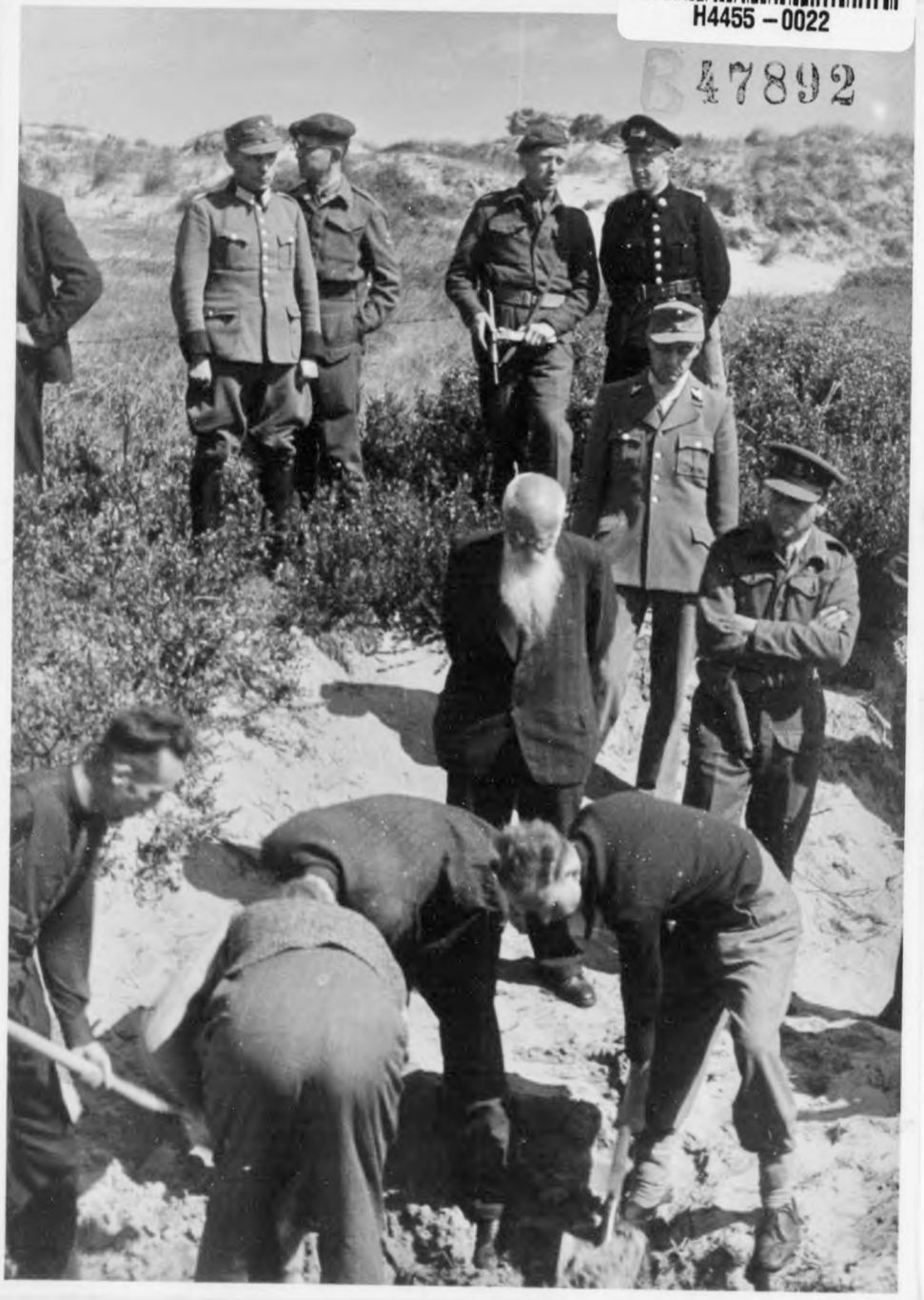

H4455 – 0023

R F 277

47893

POLITIEKE OPSPORINGSDIENST
POD
'S-GRAVENHAGE

Chef fotoarc.

R. Bouwmeester

R. BOUWMEESTER

DUTCH DELEG TO I.M.T.

H4455 – 0024

B 47894

H4455 – 0025

47895

20

POLITIEKE OPSPORINGSDIENST
POD
's-GRAVENHAGE

DUTCH DELEGATION TO I.M.T.

R. BOUWMEESTER

H4455 – 0026

H4455 – 0027

21

47897

POLITIEKE OPSPORINGSDIENST
POD
'S-GRAVENHAGE

DUTCH DELEG... TO I.M.T.

R. BOUWMEESTER

H4455 – 0028

B 47898

H4455 – 0029

47899

22

Chef fotodoc.

R. Bouwmeester.

R. BOUWMEESTER

POLITIEKE OPSPORINGSDIENST
POD
GRAVENHAGE

H4455 – 0030

B 47900

H4455 - 0031

B47901

~~B47902~~

chef foto doc.

R. Bouwmeester.

R. BOUWMEESTER

POLITIEKE OPSPORINGSDIENST POD GRAVENHAGE

DUTCH DEL G TO I.M.T.

23

H4455 – 0032

H4455 – 0033

24

47902

PALEONTOLOGISCH ONDERZOEK VAN DE ONDERGROND POD

R. BOUWMEESTER

H4455 – 0034

B 47903

25

POLITIEKE OPSPORINGSDIENST
POD
VVV
's-GRAVENHAGE

Chef fotoarc.
R. Bouwmeester

foto. Cf. Lit Harl.
den Haag.

R. BOUWMEESTER

47904

H4455 – 0035

H4455 – 0036

H4455 - 0037

RF 277

chef fotodoc.

R. Bouwmeester

R. BOUWMEESTER

POLITIEKE OPSPORINGSDIENST POD 's-GRAVENHAGE

TO I.M.T.

47906

20

B 47905

12.6 - 18 cm

H4455 – 0038

D, IV

Militair Gezag

IDENTIFICATION AND RECOVERY SERVICE

The Haque, 20 of Dec. 1945.

No. 126.

Onderwerp:

Bijlagen:

Uw Ref. ..... dd. .....

Adres 30 Carel van Bylandtlaan
207 A Room.

Herewith we have the honour to hand you the list, though not yet complete, of the places in the Netherlands, where Dutch civilians were executed by the German occupying forces.

On the map you will find those places marked with a red cross. The place-names itself are underlined red. The number of victims is put next to the cross.

It has not been possible to complete this list because all details have not yet been available. Further more we stress the fact that the number of victims in Amersfoort, Vught, Westerbork and The Haque may be much higher, but since no German lists are available and the work of the Identification Units is only proceeding slowly, it has not been possible to give the accurate numbers.

The number of people, killed in Vught is only estemated because the dead bodies were burnt.

Terschelling		26
Wieringen		2
Uitgeest		5
Wormerveer		8
Amsterdam		51
Westerveld		12
Overveen		432
Velsen		325
Zandvoort		18
Noordwijk		2
Wassenaar		147
Monster		1
Rotterdam		33
Valkenisse		6
Utrecht		36
Soest		7
Amersfoort	total unknown yet.	
	found	275
Den Ham	aprox.	300
Woudenberg	aprox.	56
Alphen (N.B.)		6
Tilburg	aprox.	36
Eindhoven		6
Vught	total unknown.	

B 47870

Aan

M.G. 555 - 10.000 - 9 - '45 - K 1016

H4455 – 0039

Militair Gezag

IDENTIFICATION AND RECOVERY SERVICE

The Haque, 20 of Dec. 1945.

No. 926.

Onderwerp:

Bijlagen:

Uw Ref. ..... dd. .....

Adres 30 Carel van Bylandtlaan
207 A Room.

Maastricht		79
Roermond		13
Nijmegen		2
Arnhem		16
Deventer		15
Hengelo		4
Zwolle		1
Baflo		3
Westerbork	total unknown.	
	found	20
Odoorn		8
Assen		18
Norg		8
Bakkeveen		20-30
Appelbergen		20
Groningen		1
Delftzijl		6

We are very sorry not being able to give full details but owing to the fact that all available details of shot people are on nominative lists, it has not been possible to supply the places where they were executed.

We estemate the number of killed and missing will exceed 4000.

Cath G.P.
Capt. Adt. o.o.
Lieut.Col. Dr.A. van Anrooy.
Head Identification and
Recovery Service.

MILITAIR GEZAG
Identificatie en Berging

B47871

Aan DEPARTEMENT VAN JUSTITIE.
p/a Hr. J.J. Woltman,
Plein 2 A,
DEN HAAG.

M.G. 555 - 10.000 - 9 - '45 - K 1016

WAR DEPARTMENT

OFFICIAL BUSINESS

PENALTY FOR PRIVATE USE TO AVOID
PAYMENT OF POSTAGE, $300

4870 - 4906

RF
277

H4455 - 0040

H4455-0040A

18

13478

7 1.75

12

H4455 – 0041

Nombre	Lieu	Date	Motif	L'autorité qui donne l'ordre	Exécuteur.
1.	Lekkerkerk	20-12-'44	inconnu	-	S.D.
1.	Woerden	28-11-'44	inconnu	-	S.D.
1.	IJsselstein	19-10-'44	inconnu	-	S.D.
2.	Capelle a/d IJ.	18- 4-'45	fuite pendant une rafle	-	-
10.	Bergschenhoek	7- 1-'45	représailles	-	-
1	Rhoon	20- 4-'45	vol	-	S.D.
9.	Ridderkerk	8- 5-'45	représailles	-	Wehrmacht
1.	Alblasserdam	17- 9-'44	attranpement	-	-
1.	id.	13-10-'44	attranpement	-	-
1.	de Lier	20-12-'44	refus de nourritude	-	Wehrmacht
1.	Maasland	18- 4-'45	réclamation de bicyclettes		id.
1.	Kampen	3- 5-'44	supercherie etc.	Feldkriegs-gericht (la martiale de campagne)	
1.	Amsterdam	3- 5-'42	inconnu	-	-
1.	Vught	25- 1-'44	inconnu	-	-
1.	Manthausen (D.)	21-10-'42	inconnu	-	-
1.	Amsterdam	12- 3-'45	représailles à cause de Rauter	-	-
1.	Oostvoorne	11-10-'44	communiqué répandu	-	-
6.	Rockanje	6-12-'44	sabotage	"Maj." Schonnerly	
2.	Rockanje	21-12-'44	secours à un aviateur anglais	id.	
2.	Amersfoort	8- 3-'45	représailles à cause de Rauter	-	-
2.	Zwarkweel	4-12-'44	on a caché des Italiens	-	-
5.	Rotterdam	7- 9-'44	assemblée illégale		-
3.	id.	14- 9-'44	activité illégale	-	-
3.	id.	18- 9-'44	inconnu	-	-
3.	id.	21- 9-'44	activité illégale	-	-
3.	id.	27- 9-'44	attaque au meme profit	-	-
3.	id.	30- 9-'44	inconnu	-	
1.	id.	4-10-'44	inconnu	-	
7.	id.	11-10-'44	représailles	-	-

B 47907

Nombre	Lieu	Date	Motif	L'autorité qui donna l'ordre	Exécuteur
4	Rotterdam	3-5-43	grève au mois de mai 1943	-	-
3	Dubbeldam	29-3-45	sabotage	-	-
1	Niemandsdorp	24-12-44	tentative de traverser la Wanche	-	-
4	Fort de Bilt	31-3-45	possession d'armes	-	-
1	Utrecht	29-3-45	activité illégale	-	-
2	Rotterdam	3-5-43	grève au mois de mai 1943	-	-
7	Heinenoord	18-2-45	représailles	-	S.D.
1	Vianen	15-1-45	fuite	-	Wehrmacht
1	Goudriaan	2-10-44	fuite	-	idem
1	Puttershoek	16-11-41	querelle	-	idem
1	Klaaswed?	15-2-45	~~xxfkx~~ fuite pendant une rafle	-	idem
2	wijnsheeren-land	4-5-45	après la capitulation s'est montré dans la rue au temps défendue	-	idem
1	Westmaar	4-5-45	fuite	-	idem
1	Wijnsheeren-land	6-5-45	aucun motif	-	idem
1	inconnu	9-10-44	sabotage	Standgericht	-
1	inconnu	19-9-44	vol d'armes	idem	-
2	Klein Valkenis-se	11-9-44	sabotage	idem	-
3	idem	11-9-44	on a caché un aviateur anglais	idem	-
1	Middelburg	11-8-43	suicide pendant l'arrestation	-	-
1	Vught	9-8-44	activité illégale	-	-
1	Ede	16-9-44	idem	-	-
1	la Haye	28-10-44	idem	-	-
1	Amsterdam	14-4-45	idem	-	-
5	Terneuzen	5-9-44	sabotage	-	Wehrmacht
1	Breskens	4-9-44	querelle	-	idem
2	Cadzand	4-9-44	séduction par des militaires	-	idem
1	Biervliet	10-10-44	refus de nourriture	-	idem
8	Renesse	10-12-44	contact avec les alliés	-	-
1	Goorle	15-8-42	attaque chemin de fer	-	-
1	Vught	26-5-44	attaque bureau de ravitaillement	-	-
2	Vught	26-5-44	fourniture d'armes	-	-
1	inconnu	9-10-44	sabotage	-	-
1	Valkenisse	11-9-44	sabotage	-	-
10	Renesse	10-12-44	contact avec les alliés	-	-
2	Noordwijk	25-10-44	pillage du bureau N.S. possession d'armes	-	Lt.Kleino
1	Gouda	14-9-44	fuite pendant le transport	-	S.D.
1	idem	17-10-44	idem	-	S.D.
1	idem	30-9-44	idem	-	idem
1	idem	1-3-45	fuite pendant une rafle	-	Feldgendarmerie
1	idem	26-3-45	réclamation de bicyclettes	-	Wehrmacht
1	Moordrecht	24-10-44	inconnu	-	S.D.

347908
H4455 – 0042

H4455 - 0043

Nombre	Lieu	Date	Motif	L'autorité qui donne l'ordre	Exécuteur.
1.	Leyden	20- 3-'45	vol	-	Wehrmacht
23.	Scheveningque	13- 3-'41	e.a. procès des "Geusen" (gueux)	-	-
5.	id.	23- 2-'42	inconnu	-	-
2.	id.	12- 2-'42	inconnu	-	-
3.	id.	13- 6-'42	id.	-	-
1.	id.	2-7-'42	id.	-	-
4.	id.	24-7-'42	Attaque D.K.	-	-
1.	id.	30-7-'42	on a rejoindu des pamplets	-	-
1.	id.	31-7-'42	inconnu	-	-
3.	id.	21-9-'42	attaque D.K.	-	-
5.	id.	1-10-'42	activité comu-muniste	-	-
1.	id.	1942	inconnu	-	-
1.	id.	18-1-'43	id.		
1.	id,	29-6-'43	id.		
1.	id.	29-9-'43	id.		
10.	id.	29-2-'44	id.	-	-
1.	id.	13-4-'44	id.	-	-
1.	id.	14-4-'44	id,	-	-
1.	id.	29-4-'44	id.	-	-
1.	id.	20-5-'44	id.	-	-
1.	id.	6-6-'44	id,	-	-
2.	id.	12-6-'44	id.	-	-
1.	id.	30-6-'44	id.	-	-
1.	id.	13-10-'44	id.	-	-
3.	id.	28-10-'44	id.	-	-
1.	id.	4-11-'44	id.	-	-
2.	id.	6-11-'44	id.	-	-
5.	id.	1944	id.	-	-
4.	id.	20-10-'42	membres de la "Oranje Garde" (la garde d'Orange)		
12.	La Haye	15-12-'44	represailles	-	-
12.	id.	31- 3-'45	id.	-	-
39.	Scheveningue	8- 3-'45	id. à cause de Rauter		

B 47909

Nombre	Lieu	Date	Motif	L'autorité qui donne l'ordre	Exécuteur.
4.	Rotterdam	14-10-'44	inconnu	-	-
2.	id.	20-10-'44	tentative de traverser la Manche	-	-
1.	id.	18-10-'44	inconnu	-	-
4.	id.	24-10-'44	assembleé illégale	-	-
4.	id.	24-10-'44	represailles	-	-
5.	id.	28-10-'44	assembleé illégale	-	-
1.	id.	30-10-'44	inconnu	-	-
1.	id.	3-11-'44	inconnu	-	-
4.	id.	4-11-'44	inconnu	-	-
2.	id.	12-11-'44	possesion d'armes		-
1.	id.	25-11-'44	activite' illégale		-
10.	id.	28-11-'44	attaque chemin de fer	-	-
1.	id.	22-12-'44	inconnu	-	-
8.	id.	24-12-'44	inconnu	-	-
10.	id.	20- 2-'45	represailles	-	-
10.	id.	12- 3-'45	id.	-	-
20.	id.	3-4-'45	id.	-	-
4.	Rodenrijs	3-10-'44	possesion d'armes etc.	-	S.D.
2.	Oegstgeest	9- 9-'44	inconnu	-	S.D.
1.	-	4- 1-'45	attentat	-	S.D.
1.	-	20- 1-'45	fuite pendant une rafle	-	Wehrmacht
1.	Warmond	6- 9-'44	sabotage	donne l'ordre	
4.	Wassenaar	17-11-'44	inconnu	-	Wehrmacht
1.	Nootdorp	8- 9-'44	on avait tue' un functionnaire allemand	-	S.D.
1.	Zoeterwoude	5- 9-'44	on avait hisse' le drapeau neér-landais.	-	Wehrmacht
10.	Rijswijk	7-10-'44	attaque chemin de fer	-	S.D.
6.	Delft	10-10-'44	id.	Kriegsgericht	-
2.	Leyden	4- 1-'44	attentat	-	S.D.
1.	id.	13- 1-'45	fuite pendant uen rafle	-	Wehrmacht
1.	id.	16- 1-'45	id.		id.

B 47910

H4455 - 0044

H4455 – 0045

Nombre	Lieu	Date	Motif	L'autorité qui donne l'ordre	Exécuteur
1.	Bois-le-Duc	5- 9-'44	pillage	-	Wehrmacht
1.	id.	9- 8-'44	fuite	-	S.D.
6.	Eindhoven	3- 5-'43	grève au mois de mai 1943	Standgericht	-
1.	id.	5- 5-'43	Maginsard	-	Lt. Police
1.	id.	7- 6-'44	querelle	-	"Landwacht" (garde néerlandaise de campagne)
1.	id.	1- 9-'44	rafle	-	-
1.	id.	5- 9-'44	inconnu	-	Wehrmacht
1.	id.	9- 9-'44	inconnu	-	S.D.
2.	Boxtel	1-10-'44	on se trouvait dans un domaine défendu		Feldgendarmerie.

B 47911

Nombre	Lieu	Date	Motif	l'autorité qui donna l'ordre	Exécuteur
4	Rijsbergen	4-10-44	lutte à feu	-	-
2	Woensdrecht	16-10-44	spionnage	-	Wehrmacht
1	Raamsdonkveer	23-8-44	refus de donner des renseignements	-	Feldgendarmerie
1	Leurden	8-3-45	représailles à caux de Rauter	-	-
2	Alphen N.B.	6-10-44	représailles	-	-
2	Wouw	5-9-44	inconnu	-	Wehrmacht
10	Bloemendaal	2-2-43	représailles	-	-
5	Haarlem	7-3-45	représailles à cause de Rauter	-	-
2	St.Pancras	15-4-45	activité illégale	-	-
2	Amersfoort	5-2-45	représailles	-	-
2	Abbenes	8-9-44	activité illégale	-	-
1	Overveen	1-10-43	représailles	-	-
1	Vierhouten	7-10-44	activite- illé-gale	-	-
1	inconnu	12-4-42	idem	Obergericht	-
1	inconnu	20-5-44	imprimeur illégal	idem	-
1	Scheveningue	11-5-44	activité illégale	-	-
1	idem	20-5-44	idem	-	-
1	Utrecht	7-9-44	idem	-	-
1	Scheveningue	30-9-41	idem	-	-
1	Utrecht	8-4-43	idem	-	-
1	idem	26-10-42	sabotage	-	-
1	idem	16-10-42	spionnage	-	-
10	Haarlem	25-10-42	représailles	-	-
8	Haarlem	12-2-45	idem	-	
10	idem	7-3-45	représailles Rauter	-	-
1	Lommeren	6-4-45	inconnu	-	-
1	Amsterdam	8-3-45	idem	-	-
3	inconnu	2-3-43	idem	-	S.S.
3	inconnu	2-5-43	~~fixxxdxexixxxt~~ inconnu	Standgericht	S.S.
1	Amsterdam	23-6-43	idem	-	S.D.
1	la Haye	20-5-44	idem	-	-
1	Vught	30-3-43	idem	-	-
1	Amsterdam	14-4-45	idem	-	-
4	Amsterdam	8-3-45	idem	-	-
1	inconnu	inconnu	inconnu	-	-
4	Bloemendaal	17-11-41	idem	-	-
1	idem	17-7-44	idem	-	-
5	Wormerveer	11-10-44	représailles	-	-
5	idem	17-12-44	idem	-	-
7	idem	15-4-45	idem	-	-
1	Amsterdam	8-3-45	activitéillé ale	-	-
1	Utrecht	19-11-42	idem	-	-
1	Amsterdam	6-1-45	pillage	-	-
4	Zanndam	13-9-45	on avait caché des parachutistes	-	-
10	idem	9-2-45	représailles	-	-
5	idem	10-3-45	idem	-	-
1	Utrecht	5-3-43	imprimeur illégal	-	-
3	Purmerend	15-12-44	vol	-	-
1	Wormer	29-11-44	inconnu	-	S.D.
1	Zaandijk	13-9-44	secours à un parachutiste	-	Grüne Polizei
2	Amsterdam	25-43	grève au mois de mai	-	-

B 47912

H4455 – 0046

Nombre	Lieu	Date	Motif	L'autorité qui donna l'ordre	Exécuteur.
3.	A'dam	2-5-'43	Grève mai 1943	-	-
3.	Heemskerk	?-4-'45	lutte à feu	-	Wehrmacht
5.	Schiphol	15-2-'43	inconnu	-	-
1.	Abbens	8-9-'44	contrebande d'armes	-	Grüne Polizei
10.	Zwanenburg	19-2-'45	représailles	-	-
2.	Haarlemmermeer	5-5-'45	id.	-	Wehrmacht
1.	Spanbroek	23-5-'45	fuite	-	Landwacht
1.	Ursum	11-10-'44	contrebande d'armes	-	id.
3.	A'dam	12- 3-'45	représailles	-	-
3.	Helder	?-4-'45	révolte de "Texel" (ile néérlandaise)		Wehrmacht
4.	Zwaag	1-5-'45	possession d'armes		-
5.	Alkmaar	17-11-'44	représailles	-	-
16.	Texel	?-4-'45	révolte de Texel	-	-
3.	inconnu	inconnu	inconnu	-	-
1.	Zwollerkarspel	5-10-'44	id.	-	-
1.	Den Helder	23-4-'45	id.	-	-
2.	l'Allemagne	10-12-'44	id.	-	S.D.
1.	Westwoud	1-6-'44	représailles	-	-
1.	id.	1-7-'44	fuite	-	Landwacht
1.	id.	27-3-'45	on avait déracine des arbres	-	id.
3.	Uitgeest	15-12-'44	attaque chemin de fer		-
2.	Wieringermeer	27-3-'45	inconnu	-	-
1.	N. Scharwoude	12-7-'44	fuite	-	Wehrmacht
1.	id.	25-8-'44	id.	-	-
2.	Graft	6-2-'45	secours à des paruchutites	-	id.
1.	Bergen	25-10-'44	pillage	-	id.
5.	Z.M. Schommer	11-10-'44	possesion d'armes	-	-
1.	Sybekarspel	17-4-'45	inconnu	-	-
5.	Hoorn	4-1-'45	représailles	-	S.D.
1.	Middenbeesmter	4-8-'44	inconnu	-	-
1.	Oude Viedorp	3-5-'43	on était dans la rue à une heure défendu		S.D.
1.	Wevershoop	12-4-'44	fuite		S.D.

B 47913

H4455 – 0047

Nombre	Lieu	Date	Motif	L'autorité qui donne l'ordre	Exécuteur.
1	Overveen	inconnu	activité illégale	----	S.D.
3	Amsterdam	23-4-45	inconnu	inconnu ---	----
25	St.Pancras	15-4-45	représailles	-----	----
1	inconnu	inconnu	inconnu	----	----
2	Laren	12-4-45	id	-----	-----
10	Amsterdam	14-4-45	représailles	=====	-----
5	id	11-3-45	id	----	-----
30	id	13-4-45	id	----	----
53	id	9-3-45	représialles Rauter	----	-----
7	id	29-3-45	représialles	----	-----
5	id	11-3-45	id	----	-----
2	id	15-8-44	inconnu	----	-----
15	Overveen	16-6-44	représailles	----	-----
19	Amsterdam	1-10-43	id	Standgericht	-----
6	inconnu	inconnu	id	id	-----
12	Amsterdam	1-7-43	attaque l'autorite-	id	----
4	id	inconnu	sabotage	id	----
7	id	id	id	id	----
7	id	id	id	id	----
7	id	id	id	id	---
29	id	7-6-44	id	id	----

B 47914

H4455 - 0048

Nombre	Lieu	Date	Motif	L'autorité qui donna l'ordre	Exécuteur.
1.	Wervershoop	12-4-'44	maqinsard	-	Gr. Polizei
10.	Lommer	7-1-'45	représailles	-	S.D.
10.	id.	6-4-'45	id.	-	id.
10.	Zijpe	11-4-'45	id.	-	id.
1.	Blokker	1-6-'44	inconnu	-	Landwacht
1.	id.	6-5-'45	id.	Wasserscheisz	Polizei.
5.	Hoogkarspel	6-2-'45	représailles	S.D.	S.D.
1.	id.	21-2-'45	révolte	-	Deutsche Wehrm.
1.	Polder Eemnes	3-5-'45	inconnu	-	id.
1.	id.	25-4-'45	id.	-	id.
1.	Maarssen	12-11-'44	victime d'une rafle	-	id.
1.	Maarsbergen	8-9-'44	représailles	-	id.
2.	Thenen	'-3-'45	victimes de rafles		SS
1.	id.	18-2-'45	terrein défendu	Lt. Berger	"Landstorm"
1.	id.	?-1-'45	inconnu	-	-
3.	id.	?-2-'45	terrain défendu	Chef de Compagnie	SS.
1.	Soest	25-7-'41	fuite	-	D.W.
2.	inconnu	inconnu	représailles	-	S.D.
1.	Utrecht	11-6-'43	arrestation d'un juif	-	Gem. Politie
2.	id.	3-5-'43	attroupement	-	SS.
1.	Zeist	13-6-'44	protection d'un poète	-	O.O.E. Weis

B 47915

H4455 - 0049

Nombre	Lieu	Date	Motif	l'autorité qui donne l'ordre	Exécuteur
4	Amersfoort	5-2-45	activité illégale	-	-
4	Amsterdam	12-3-45	idem	-	-
1	Beverwijk	9-4-44	représailles	-	-
1	Beverwijk	inconnu	activité illégale	-	-
1	Amsterdam	2-5-43	grève mai 1943	Standgericht	S.S.
10	Halfweg	17-2-45	attaque chemin de fer	-	-
4	l'Allemagne	4-7-43	inconnu	-	-
2	Overveen	23-2-44	inconnu	-	-

B 47916

H4455 – 0050

Nombre	Lieu	Date	Motif	L'autorité qui donne l'ordre	Exécuteur
1	Utrecht	22-7-44	fuite	-----	Landwacht
1	Amersfoort	10-8-44	fuite	-----	Wachtpost (poste néerlandais de garde).
2	Amerongen	8-9-44	représailles	-----	D.W.
1	Utrecht	9-9-44	pillage	-----	S.D.
1	Driebergen	11-9-44	fuite	-----	Wachtpost
1	Utrecht	21-5-44	inconnu	-----	D.W.
1	id	23-9-44	id	-----	----
1	Amerongen	21-9-44	terrain défendu	-----	D.W.
5	Utrecht	27-9-44	activité illégale	---	Feldgendarmerie
1	Jutfaas	7-10-44	fuite	----	D.W.
1	Zeist	5-10-44	on se trouvait dans la rue à une heure défendu	----	Wachtpost
4	Utrecht	7-10-44	fuite	-----	D.W.
1	Zuilen	7-10-44	id	-----	D.W.
2	Hoogland	3-10-44	représailles	-----	----
1	Utrecht	10-10-44	inconnu	-----	----
2	id	12-10-44	id	----	----
1	Zeist	14-10-44	vol d'armes	-----	-----
1	Soest	24-10-44	fuite	-----	D.W.
3	Utrecht	26-10-44	inconnu	----	----
1	id	27-10-44	activité illégale	---	----
1	Zeist	28-10-44	fuite pendant une rafle	----	----
1	Utrecht	27-10-44	inconnu	---	-----
1	id	11-11-44	id	----	----
1	id	8-11-44	attaque chemin de fer	-----	Landwacht
1	id	22-11-44	inconnu	----	----
1	Leersum	3-12-44	terrain défendu	---	Feldgendarmerie
1	Zeist	17-12-44	fuite pendant une rafle	---	----
1	Utrecht	9-12-44	fuite	----	D.W.
1	id	29-12-44	terrain défendu	----	Feldgen.
1	id	12-1-45	id	----	----
2	Stoutenburg	29-12-44	visite domiciliaire	----	D.W.
8	Bilthoven	23-1-45	inconnu	----	S.D.
2	Utrecht	22-1-45	sabotage?	----	----
2	id	25-1-45	inconnu	---	S.D.
5	id	30-1-45	id	---	S.D.
1	id	29-1-45	fuite	----	Feldgend.
1	id	13-2-45	terrain défendu	----	D.W.
20	Amersfoort	5-2-45	représailles	----	-----
1	de Bilt	22-2-45	on ne s'était pas arrêté à l'ordre de la garde	----	"Gefreiter" Wohlfart.
1	Zeist	21-2-45	révolte	----	D.W.
1	Amersfoort	24-2-45	fuite	----	D.W.
1	id	23-2-45	id	---	Landwacht
17	Utrecht	8-3-45	représailles	-----	
			Rauter	-----	-----
1	Eemnes	1-3-45	maquisard	-----	D.W.
1	Utrecht	9-3-45	tentative de vol	----	---

B47917

H4455 - 0051

Nombre	Lieu	Date	Motif	L'autorité qui donne l'ordre	Exécuteur
1	Amersfoort	24-2-45	fuite	------	D.W.
1	id	23-2-45	id	------	Landwacht
17	Utrecht	8-3-45	représailles Rauter	----	-----
1	Eemnes	1-3-45	maquisard .	----	D.W.
1	Utrecht	9-3-45	tentative de vol	----	----
1	Amersfo ort	22-2-45	fuite	----	D.W.
1	de Bilt	30-3-45	on ne s'était pas arrêté à l'ordre de la garde	----	S.D.
5.	Utrecht	31-3-45	représailles	S.D.	----
10.	Zeist	5-4-45	id	----	----
1	Utrecht	13-4-45	terrain défendu des employés allemands de chemin de fer.		
10	id	16-4-45	réprésailles	----	----
1	id	19-4-45	id	----	D.W.
7	id	30-4-45	id	----	----
1	id	24-4-45	inconnu	----	S.D.
1	id	4-5-45	on se trouvait dans la rue à une heure défendue		D.W.
1	Loosdrecht	5-5-45	inconnu	----	D.W.
3	Maarssen	5-5-45	activité illégale	---	D.W.
5	Maarsseveen	5-5-45	inconnu	----	D.W.
1	Utrecht	5-5-45	activité illégale	==-	D.W.
5	Jutfaas	7-5-45	lutte à feu	----	D.W.
1	Utrecht	7-5-45	id	---	id.
1	id	7-5-45	membre des N.B.S,(des soldats néerlandais illégaux)	----	----
1	id	8-5-45	inconnu	----	X.X.----
1	Amersfoort	55-45	inconnu	----	---
4	Snelrewaard	5-5-45	lutte à feu	----	S.S.
1	Soest	25-4-45	on se trouvait dans la rue à une heure défendue	---	----
8	Loosdrecht	20-3-45	représailles	---	----
1	inconnu	inconnu	espionnage	Feldgericht	----
6	id	3-5-42	sabotage etc	id	----
4	id	11-5-42	id	id	----
2	id	9-7-42	id	id	----
1	id	31-7-42	id	id	---
1	id	17-9-42	id	id	----
1	id	29-12-42	id	id	----
2	id	29-7-43	id	id	----
1	id	24-9-43	id	id	----
1	id	9-10-42	id	id	----
5	Amsterdam	7-2-45	représailles	-----	----
9	Purmerend	15-12-44	id	----	----
5	Wormerveer	17-12-44	id	----	-----
11	Amsterdam	18-1-45	id	----	-----
1	Weesperkarspel	29-12-44	inconnu	----	----
5	Amsterdam	31-1-45	représailles	----	----
6	id	2-2-45	id	-----	----
1	Hoorn	inconnu	id	----	-----
5	Naarder/Beersum	5-2-45	id	----	----
5	Weesp	7-1-45	représialles	----	-----
5	Amsterdam	7-1-45	id	----	-----
9	id	13-2-45	id	----	-----

H4455 – 0052

B 47918

Nombre.	Lieu	Date	Motif.	L'autorité qui donne l'ordre.	Executeur.
4	Sneek	14-7-44	représailles	-	-
1	Bolsward	30-11-44	on n'avaït pas obscurci.	-	-
1	id.	10-12-44	inconnu	-	-
1	id.	9- 4-44	fuite	-	D.W.(armée allemande)
1	id.	16-2 -45	réclamation de bicyclettes	-	D.W.
3	id.	14-4 -45	réprésailles	-	-
2	Heerenveen	20-10-44	querelle	-	D.W.
2	id.	14-11-44	attaque chemin de fer	-	S.D.(service de sécurite allemand)
1	id.	13 -1-45	soupçonné d'assassinat	-	-
2	id.	12/13-4-45	activité illégale	-	S.D.
1	id.	8 -1-45	maltraite	-	-
1	id.	5 -1-45	activité illégale (suicide)	-	-
1	Leeuwarden	12 -2-45	inconnu	-	"Landwacht"
1	id.	3-4-45	idem	-	S.D.(garde de campagne néerlandaise)
5	Hoogezand	4-5-43	grève, mai 1943	-	S.D.
1	id.	inconnu	inconnu	-	S.D.
3	id.	5-10-44	activité illégale	-	-
1	id	6-11-44	fuite	-	S.D.
4	id	20- 1-45	activité illégale	-	-
1	Delfzijl	4-10-44	possession d'armes	-	-
1	id.	7-10-44	activité illégale	-	-
1	Veendam	1- 4-45	inconnu	-	S.D.
10	Assen	20- 9-43	attaques	Sondergericht (cour pour des cas spéciaux)	S.D.
3	id.	10-4-45	poste d'émission défendue	-	S.D.
4	id.	10-4-45	activité illégale	-	S.D.
3	id.	10-4-45	pillage	-	S.D.
1	Assen	9-4-45	activité illégale	-	S.D.
1	inconnu	inconnu	espionnage	-	-
1	id.	id.	sabotage	-	-
1	Scheemda	21-9-44	inconnu	-	S.D. -
1	inconnu	inconnu	activité illégale	-	-
2	Nw.Pekela	26-10-44	idem	-	S.D.
1	Spijk	4-12-43	maguisard	-	-
1	Bierum	18-9-44	activité illégale	-	-
1	Holwierde	9-9-44	idem	-	-
1	Solwerd	22-9-44	idem	-	-
1	Spijk	15-3-45	assassinat d'un habitant de camp	-	-
1	Appingedam	1-4-45	activité illégale	-	-
1	Bierum	21-4-45	idem	-	-
2	't Zandt	1-4-45	idem	-	S.D.
2	Eenrum	21-7-44	attaque D.K.	-	-
1	W.Terschelling	30-8-44	querelle	-	D.W.
3	Menaldum	19-11-44	réprésaille	-	-
13	Dronrijp	11-4-45	idem	-	-
3	Herbayem	18-11-44	idem	-	-
5	Dongsjum	8-3-45	idem	-	-

B 47919

H4455 – 0053

H4455 – 0054

6	Makkum	7-4-45	activité illégale	-	-
1	Terzool	4-4-45	idem	-	S.D.
1	Ameland	20-8-42	révolte	-	la douane allemande
1	Nes	8-12-44	activité illégale	-	-
1	Dokkum	31-1-45	révolte	-	D.W.
1	Ternaard	31-1-45	inconnu	-	-
1	Holwerd	14-4-45	membre de la N.B.S.organisation néerlandaise illégale	-	-
1	Marum	7-8-43	fuite pendant une rafle	-	D.W.
1	Westernijkerk	19-1-44	fuite	-	-
1	Groningue	4-5-43	saboteur	-	-
1	Kollum	3-5-43	inconnu	-	D.W.
2	inconnu	3-5-43	inconnu	-	D.W.
1	Suameer	4-5-43	sabotage	-	D.W.
1	Noordbergum	15-5-44	maquisard	-	-
1	Bergum	27-7-44	fuite	Ant.Kach	D.W.
1	Drogeham	1-5-44	rafle	-	-
3	Buitenpost	7-11-44	fuite pendant une rafle	-	-
3	St.Nicolaasga	19-9-44	sabotage	-	-
3	Nycholtwolde	12-10-44	attaque chemin de fer	-	-
10	Doniaga	17-3-45	représailles	-	-
10	Bakkeveen	10-4-45	représailles	-	-
2	Fijnje	29-12-44	tentative de fuite	-	-
1	idem	4-6-44	révolte	-	-
3	Opeinde -Soor	21-11-44	inconnu	-	-
2	idem	2- 5-43	attroupement	-	-
1	Drachten	4-5-43	inconnu	-	-
1	idem	26-5-44	interrogatoire par rapport a l'activité illégale	-	S.D.
1	idem	19-9-44	grève de tramway	-	"Landwacht"
1	Wolsum	31-10-44	juif sai si pendant une rafle	-	-
1	Oudiga	12-2-45	possession d'armes	-	-
1	Scharnegoutem	4-4-45	on avait coupe des arbres	-	D.W.
1	Woudsend	8-2-45	rafle	-	D.W.
2	Koudum	16-8-44	Commando K.P.	-	-
2	Oudemirdum	28-2-45	possession d'armes	-	-
1	Groningue	1-5-43	violation de la loi martiale	-	-
17	Marum	3-5-43	sabotage	-	-
3	Slochteren	4-5-43	grève, de mai 1943	-	-
1	Zevenhuizen	24-7-43	attitude insolente	-	D.W.
1	Haren	1-1-44	représailles	-	S.D.
1	Scheveningue	14-4-44	sabotage	-	-
3	Bedum	25-4-44	représailles	-	-
1	Wonsum	25-4-44	idem	-	-
1	Garmerwolde	9-5-44	activité illégale	-	-
1	Marum	13-7-44	représailles	-	-
1	Paddepoel	8-9-44	inconnu	-	S.D.
1	Garmerwolde	9-9-44	idem	-	S.D.
1	idem	11-9-44	idem	-	S.D.
1	Paddepoel	16-9-44	idem	-	S.D.
1	Haren	17-9-44	idem	-	S.D.
1	idem	6-10-44	idem	-	S.D.
3	Zevenhuizen	24-10-44	on avait caché des maquisards	-	D.W.
1	Haren	10-11-44	erreur, c'était un national-socialiste	-	"Landwacht"

-1 de Welp-

B 47920

H4455 – 0055

1	de Welp	18-12-44	fuite	-	D.W.
1	Ton Post	21-12-44	représailles	-	S.D.
5	Marum	8-12-44	idem	-	-
3	Glimmen	19-3-45	activité illégale	-	S.D.
1	Bedum	1-4-45	vengeance	-	-
1	Baflo	1-4-45	activité illégale	-	S.D.
1	Leons	1-4-45	idem	-	-
1	Roden	3-5-43	grève, mai 1943	-	-
2	Norg	16-11-44	sabotage O.T.(Organisation Tod)	-	-
18	idem	11-4 -45	activité illégale	-	-
2	Zeyen	27-9-44	inconnu	-	-
2	Zeyerveen	9-10-44	inconnu	-	-
1	Vries	16-11-44	idem	-	S.D.
10	Annen	1944	activité illégale	-	-
1	Coevorden	18-9-44	interception d'une lettre	-	S.D.
1	Oosterhesschen	24-9-43	fuite	-	S.D.
2	idem	15-8-44	rafle	-	Grüne Polizei
1	idem	18-9-44	séduction	-	D.W.

B 47921

Nombre.	Lieu	Date	Motif	L'autorité qui donne l'Ordre	Exécution.
7	Doldersum	8-9-44	inconnu	---	S.D.
1	Wapse	15-9-44	possession d'armes	---	S.D.
1	Diever	25-10-44	fuite	---	S.D.
1	id	8-4-45	id	---	S.D.
11	id	10-4-45	représaille	---	D.W.
1	Schoonloo	inconnu	inconnu	---	----
1	Hooghalen	19-10-44	id	---	----
1	Beilervaart	1-8-43	fuite	---	----
1	Beilen	8-9-44	id	----	S.D.
1	Spier	10-4-45	inconnu	---	----
3	Ruinen	1-8-43	représailles	---	Gr.Polizei.
2	id	3-8-43	id	---	id
1	id	29-9-43	activité illégale	----	-----
1	id	11-10-44	id	---	D.W.
1	Woeste Hoeve	8-3-45	représailles Rauter	--- ---	-----
1	Loorden	7-3-45	réclamation de bicyclettes	---	D.W.
1	Ton Arlo	7-4-45	inconnu	---	-----
3	id	9-4-45	id	---	----
3	Ruinen	10-4-45	id	---	----
4	id	10-4-45	lutte à feu	---	D.W.
13	Spier	11-4-45	inconnu	---	D.W.
1	Hoogeveen	14-4-45	lutte à feu	---	----
20	Dokkum	22-1-45	représailles	-- -	S.D.
2	id	3-5-43	grève, mai 1943	---	----
54	inconnu	1/5-5-43	id	---	----
7	Vught	18-8-44	représailles	---	-----
11	Dronrijp	11-4-45	inconnu	---	----
1	inconnu	inconnu	id	---	----
2	Franeker	18-11-44	id	---	----
1	Amersfoort	inconnu	id	---	S.D.
1	Schéveningue	29-2-44	id	---	----
1	Leusden	9-7-42	id	---	----
1	Wezep	10-4-45	inconnu	---	-----
4	Groningue	1-1-44	id	---	S.D.
2	id	31-12-43	id	---	S.D.
1	id	11-7-44	id	---	S.D.
1	id	12-7-44	id	---	---

B 47922

H4455 – 0056

1	Groningue	19-1-45	inconnu	-----	-----
1	id	25-9-44	id	---- -	------
1	id	10-3-45	id	----	S.D.
1	id	10-11-44	id	----	-----
1	id	19-10-44	id	----	----
1	id	24-2-45	id	----	S.D.
1	id	5-2-45	id	----	D.W.
1	id	10-4-44	accident	-----	"Landwacht½
1	id	4-2-44	inconnu	----	D.W.
1	id	3-2-45	id	----	S.D.
2	id	25-9-44	id	----	S.D.
1	id	15-9-44	id	---	----
1	id	11-11-44	id	---	Gr.Polizei.
1	id	21-1-45	id	---	-----
1	id	18-11-45	id	---	-----
1	id	26-10-44	id	---	S.D.
1	id	13-3-45	id	---	-----
1	id	15-10-44	id	---	-----
1	id	14-11-44	id	---	S.D.
1	id	11-11-44	suicide	---	-----
10	id	1/4-5-43	inconnu	---	-----

B 47923

H4455 – 0057

H4455 – 0058

Nombre	Lieu	Date	Motif	l'autorité qui donne l'ordre	Exécuteur
10	Arnhem	3-5-43	grève, mai 1943	-	-
5	id	19-9-44	représailles	-	-
≢	id	3-11-44	inconnu	-	-
4	id	3-11-44	activité illegale	-	-
2	id	20-9-44	sabotage	-	-
2	Pannerden	19-9-44	secours à un pilote anglais	-	-
7	Velp	4-5-43	grève, mai 1943	Standgericht (cour martiale)	S.S.
1	Ellecom	20-4-44	secours à l'activité illègale	-	S.S.
1	id.	?-9-44	espionnage	-	S.D.
1	id.	?-11-44	inconnu	-	S.S.
1	Dieren	?-9-44	id.	-	S.D. ou S.S.
1	id.	inconnu	id.	-	-
1	id.	?-9-44	id.	-	S.D.
4	Velp	inconnu	id.	-	S.D.
5	id.	13-12-44	activité illègale	Höhere S.S. Kriegsgericht	S.D.
3	id.	13=12-44	inconnu	-	-
2	id.	inconnu	inconnu	-	-
3	id.	25-10-44	inconnu	-	S.D.
1	Babberich	17-11-44	refus de travail	-	-
1	Doesburg	20-4-44	membre K.P.	=	S.D.
1	id.	31-3-45	réclamation de bicyclettes	-	-
1	Elst	22-9-44	inconnu	-	-
7	Loosdrecht	20-3-45	à cause du "dropping"	-	S.D.
10	Amersfoort	20-3-45	id.	-	S.D.
1	Ede	1-10-45	lutte à feu	-	-
2	id.	13-4-45	lutte avec le "Landwacht"	-	S.D.
1	Ede	15-4-45	membre N.B.S.(organisation illégale néerlandaise)	-	S.D.
1	id.	21-12-44	activité illégale	-	S.D.
1	id.	13-1-44	membre K.P.	-	S.D.
1	Dodewaard	28-1-45	secours aux parachutistes	-	-
2	Woeste Hoeve	9-3-45	réprésailles Rauter	-	-
2	l'Allemagne	1945	activité illégale	-	-
1	Ede	18-9-44	tentative de désarmer des Allemands	-	-
1	id.	26-9-44	espionnage	-	-
1	Renkum	18-10-44	tué par un Allemand ivre	-	"Feldwebel"
1	Ede	18-9-44	inconnu	-	-
2	Ede	7-5-45	id.	-	S.S.néerlandais
1	Renkum	10-2-45	fuite	-	-
1	Ede	17-4-45	inconnu	-	S.S.néerlandais
1	id.	20-9-44	on ne s'était pas arrêté à l'ordre de la garde	-	-
2	id.	18-9-44	on se trouvait dans la rue à l'heure interdite		-

B47924

H4455 – 0059

1	Ede	17-4-45	maquisard (juif)	-	-
1	id.	1-4-45	terrain interdit	-	S.S.russe
1	id.	25-3-45	inconnu	-	-
1	id.	14-1-44	pendant l'arrestation	-	S.D.
1	id.	14-1-45	inconnu	-	-
2	id.	24-4-45	id.	-	"Luftwaffe"
1	id.	27-7-43	fuite pendant une rafle	-	Gr.Polizei
4	Wageningen	inconnu	terrain interdit?	-	-
1	Wolfheze	15-9-44	maquisard	-	S.D.
3	Oosterbeek	17-9-44	secours aux alliés	-	-
1	Wolfheze	18-9-44	attidude hostile à l'égard de l'armée allemande	-	D.W.
3	Oosterbeek	20-9-44	secours aux alliés	-	-
1	Woeste Hoeve	8-3-45	réprésailles Rauter	-	-
1	Maasdriel	23-9-44	traversée interdite d'un fleuve	-	D.W.
1	id.	9-9-44	id.	-	D.W.
1	id.	22-4-45	réclamation de chevaux	-	D.W.
1	Maasdriel	23-4-45	traversée interdite d'un fleuve	-	-
2	id.	23-4-45	inconnu	-	D.W.
1	id.	22-2-45	Un Allemand ivre avait tiré sur lui	-	D.W.
3	Kesteren	6-3-45	inconnu (espionnage)	-	S.S.
1	id.	6-10-44	inconnu	-	D.W.
1	Apeldoorn	2-12-44	Commandant K.P.	-	-
1	inconnu	février '45	inconnu	-	-
1	Utrecht	26-10-44	pillage	-	-
1	Geldermalsen	inconnu	inconnu	-	D.W.
1	Utrecht	29-12-42	espionnage	-	-
14	Tiel	20-9-44	inconnu	-	-
5	Arnhem ?	4-5-43	grève, Mai 1943	-	-
1	Utrecht	10-12-43	activité illégale	-	-

B 47925

Nombre	Lieu	Date	Motif	L'autorite qui donna l'arbre	Executeur.
1	Dreumel	14-7-44	represailles	-	S.S.neerlandais
1	Renswoude	14-11-44	idem	-	-
5	Tiel	24-12-44	idem	O.Lt.Hauk	"Oberst"Dewald.
3	Kerkwijk	21-9- 44	maquisards	-	-
1	Gend A	20-9-44	fuite pour une rafle	-	-
1	idem	29-9-44	inconnu	-	-
1	idem	21-10-44	evacuation	-	-
3	Elst	14-9-44	sabotage	-	S.D.
1	idem	7-9-44	fuite	-	S.D.
6	idem	22-9-44	inconnu	-	D.W.
1	Vught	5-9-44	attaque bureau de police	-	-
1	idem	5-9-44	leverancier du papier de la presse illegale	-	-
1	inconnu	3-5-42	possession d'armes	-	-
2	Vught	inconnu	activite illegale et possession d'armes	-	-
1	Gendringen	9-10-44	possession d'armes	-	-
1	Doetinchem	8-10-44	activite illegale	-	S.D.
46	Wisch	2-3-45	represailles	-	-
1	Vorden	?-10-44	refus de travail	-	-
6	Gorssel	24-9-44	represailles	-	-
2	Harfsen	14-10-44	rafles	-	"Landwacht" et S.D.
3	Vorden	?-10-44	inconnu	-	S.D.
1	idem	24-9-44	idem	-	-
8	Brummen	13-4-45	activite illegale	-	-
1	Laren(Gld.)	15-11-44	idem	-	S.D.
2	Zutphen	26-3-45	inconnu	-	-
2	idem	30-3-45	idem	--	-
9	idem	31-3-45	idem	-	-
1	idem	9-9-44	idem	-	-
5	Santpoort	6-6-44	activite illegale	-	-
1	Eibergen	2-4-45	idem	-	-
1	Lichtenvoorde	1-4-45	idem	-	-
1	Eibergen	13-12-44	pillage par S.S.	-	S.S.
1	idem	20-2-45	fuite prisonnier de guerre	-	"Landwacht
1	idem	20-4-44	inconnu	-	S.D.

Blz. 10.

3	La Haye	6-6-44	possession d'armes	-	-
1	Winterswijk	27-9-44	fuite pendant rafle	-	"Landwacht"
1	idem	10-10-44	refus d'obeir a un ordre allemand	-	-
1	Lichtenvoorde	6-6-44	transport d'armes	-	-
1	idem	25-7-44	reparation d'armes	-	-
1	idem	25-7-44	secours aux pilotes allies	-	-
1	Voorthuizen	17-11-44	possession d'armes	-	-
13	Den Dolder	19-11-42	sabotage	-	-
1	Amersfoort	15-8-44	espionnage	-	-
2	Epe	2-3-43	greve, mai 1943	-	-
1	Raalte	21-12-44	rafle	-	-
10	Diepenveen	5-4-45	inconnu	-	-

B 47926

H4455 – 0060

Nombre	Lieu	Date	Motif	L'autorite qui donna l'ordre	Executeur .
					S.D.
1	Deventer	10-10-44	inconnu	O.Lt.Hauk.	"~~Landwacht~~"
5	Deventer	10-4-45	sabotage	-	D.W.
2	Deventer	10-4-45	sabotage	-	-
6	Zwellerkerspel	?-10-44	sabotage	-	-
8	Berkum	13-10-44	represailles	-	-
6	Hattem	4-4-45	inconnu	-	-
3	Zwartsluis	8-10-44	activite illegale	-	-
3	Amersfoort	?	inconnu	-	-
5	Zwolle	31-3-45	represailles	-	-
1	Hengelo	2-5-43	greve, mai 1943	Standgericht	-
6	Ommen	dates diverses	inconnu	-	-
1	Oldebroek	10-10-44	pamphlets illegaux	-	S.D.
1	Oldebroek	27-7-44	fuite pendant rafle	-	Marechaussee
5	Wezep	inconnu	inconnu	-	-
9	Oldebroek	10-4-45	inconnu	-	-
13	Heerde	13-4-45	inconnu	-	D.W.
5	Staphorst	4-4-45	represailles	Hohere S.S.	Gr.Polizei
3	Kampen	28-9-44	idem	-	-
2	idem	8-10-44	idem	-	-
1	idem	12-10-44	activite illegale	-	-
1	idem	13-11-44	juif	-	-
1	Zwellerkerspel	10-4-45	idem	-	-
1	Balkbrug	23-9-44	represailles	-	-
1	Dedemsvaart	23-9-44	idem	-	-
9	Balkbrug	6-4-45	idem	-	S.D. et S.S.
2	Dalfsen	17-11-44	fuite	-	-
7	Putten	1-10-44	rafle	-	-
1	Doornspijk	16-4-45	maquisard	-	Landwacht
3	Doornspijk	inconnu	inconnu	-	-
1	inconnu	15-9-42	on avait favorise l'ennemi	-	-
2	Wanneperveen	19-11-43	rafles	-	D.W.
1	idem	15-11-43	inconnu	-	-
1	Steenwijkerwold	2-10-44	idem	-	-
1	idem	6-10-44	idem	-	-
6	idem	13-10-44	idem	-	-
1	Steenwijk	4-10-44	rafle	-	-
1	?	22-2-45	activite illegale	-	S.D.
1	Amersfoort	17-11-44	represailles	-	-
2	Varsseveld	2-3-45	idem Rauter	-	-
1	Vroomshoop	28-9-44	perquisition	-	K.K.
1	Almelo	7-10-44	fuite d'un camp	-	K.K.
20	Woerden	29-3-45	represailles	-	S.D.
1	idem	11-2-45	Capitaine de L'infanterie(maquisard)	-	S.D.
1	Amersfoort	5-10-42	refus de deposer des objects de cuivre	-	-
1	Neuengamme	6-1-45	secours aux pilotes allies	-	-
1	Rijssen	7-4-45	inconnu	-	Allemand ivre
1	Markelo	21-9-44	inconnu	-	D.W.
1	idem	27-10-44	~~rafle~~ rafle	-	D.W.
1	idem	1-4-45	activite illegale	-	D.W.
1	Tubbergen	2-5-43	greve, mai 1943	-	-
2	Borne	4-5-43	represailles	-	-
1	idem	10-11-44	possession d'armes	-	-
2	idem	23-9-44	logement de maquisards	-	S.D.
2	idem	inconnu	activite illegale	-	-
2	Vriezenveen	15-10-44	idem	-	S.D.

B 47927

Nombre	Lieu	Date	Motif	L'autorite qui donna l'ordre	Executeur
1	Weerselo	22-11-44	maquisard	HöHere S.S.	Landwacht
3	idem	25-11-44	secours aux pilotes allies	-	-
1	idem	2-4-45	membre de la N.B.S.	-	D.W.
1	idem	4-4-45	idem	-	D.W.

B 47928

H4455 - 0062

H4455 - 0063

Nombre	Lieu	Date	Motif	L'Autorité qui donne l'Ordre	Exécuteur.
1	Almelo	24-9-44	inconnu	---	---
1	id.	30-9-44	id.	---	---
1	id.	1-10-44	id.	---	---
1	id	22-11-44	id	---	---
1	id	15-10-44	id	---	---
1	id	11-11-44	déserteur néerlandais d'un organe alemand	---	---
2	id	22-11-44	inconnu	---	---
1	id	4-11-45	id.	---	---
2	id	24-3-45	id,	---	---
8	Haaksbergen	4-5-43	grève, mai 943	---	Grüne Polizei
4	Enschede	3-5-43	id	---	id.
2	St Michiel-gestel	16-10-42	représailles	---	---
1	Enschede	22-1-44	maquisard	---	S.D.
3	Utrecht	25-7-44	activité illégale	---	---
1	id.	9-8-44	id	---	---
1	Enschede	12-9-44	propagande illégale	---	S.D.
2	id.	14-9-44	sabotage	---	S.D.
2	id.	24-9-44	activité illégale	---	S.D.
2	id.	27-9-44	juifs (maquisards)	---	S.D.
2	id.	4-10-44	activité illégale	---	S.D.
2	l'Allemagne	19-10-44	id	---	---
1	Enschede	24-10-44	rafle	---	S.D.
1	id.	24-10-44	tentative de fuite	---	D.W.
1	l'Allemagne	24-10-44	activité illégale	---	S.D.
1	Grondu	31-10-44	id.	---	S.D.
9	Enschede	31-3-45	id.	---	id.
1	id	1-4-45	id.	---	Schöber
2	id.	1-4-45	id	---	D.W.
1	id	1-4-45	réclamation de bicyclettes	---	D.W.
1	Losser	5-3-45	activité illégale	---	---
5	Hengelo (O)	4-5-43	grève mai 1943	Standgericht	S.S.
1	Hengelo	4-5-43	attrompement	id	id.
2	id.	1-5-43	rafle	id	Gr. Polizei
1	l'Allemagne	octobre 1944	"leader" illégal	---	---

B 47929

Nombre	Lieu	Date	motif	l'autorité qui donne l'ordre	Exécuteur.
4	Utrecht	25-8-44	agitation comm.	Ober Kriegsger.	-
4	id.	24-9-43	fabrication d'explosifs	Kriegsger.	-
1	Hengelo	3-4-45	vol d'un auto allemand	-	Hitler Jugend.
3	id.	2-4-45	activité illégale	-	D.W.
1	id.	3-4-45	id.	-	D.W.
1	id.	31-3-45	inconnu	-	D. Spoorw.
1	id.	3-4-45	id.	-	D.W.
9	Brummen	13-4-45	représailles	-	Ned. S.S.
3	Rossum	24-9-44	on avait caché un pilote anglais	-	S.S.
8	Apeldoorn	2-10-44	activité illégale	-	-
1	id.	30-9-44	tentative de fuite	-	S.D.
1	id.	2-10-44	fuite pendant rafle	-	-
6	id.	7-10-44	inconnu	-	S.D.
1	id.	11-10-44	rafle	-	-
2	id.	28-11-44	lutte à feu	-	-
12	id.	2-12-44	activité illégale	-	-
1	id.	10-1-45	lutte a feu	-	S.D.
1	id.	2-2-45	fuite	-	S.D.
1	id.	12-4-45	vol d'un auto	-	S.D.
114	id.	8-3-45	représailles Rauter	-	-
16	id.	13-4-45	activité illégale	-	-
2	id.	15-2-45	id.	-	-
1	Scherpenzeel	25-8-44	id.	-	-
2	onbekend	11-5-42	id.	-	-
3	's-Bosch	9-8-44	inconnu	-	-
1	onbekend	3-5-42	id.	-	-
1	Vught	6-9-44	id.	-	-
1	Zalt-Bommel	8-7-44	tentative de fuite	-	D.W.
2	id.	8-7-44	attaque	-	D.W.

B47930

=1 Drie=

H4455 – 0064

Nombre	Lieu	Date	motif	l'autorité qui donne l'ordre		Exécuteur.
1	Drie	13-12-44	activité illégale	-		-
2	Ermelo	13-1-45	terrain interdit	-		-
1	Nunspeet	2-11-44	heure interdite	-		D.W.
1	id.	17-4-45	réclamation de bicyclettes	-		D.W.
1	Zwolle	22-3-45	fuite pendant rafle	-		-
1	Apeldoorn	onbekend	activité illégale	-		6
8	Vierhouten	4-11-44	juifs(maquisards)	-		-
3	id.	10-4-44	activité illégale	-		-
2	Nunspeet	19-10-44	réclamation de bicyclette	-		-
1	Amersfoort	Maart 45	maquisard	-		-
3	Bergentheim	5/8=4-45	membres de la N.S.B.	-		D.W.
1	id.	26-4-45	id.	-		D.W.
1	id.	26-3-45	id.	-		D.W.
2	id.	onbekend	e.a. possession d'armes	-		D.W.
1	Utrecht	26-8-44	activité illégale	-		-
1	Hellendoorn	15-10-44	refle	-		-
1	id.	19-10-44	activité illégale	-		-
1	id.	14-11-44	tentative de fuite	-		-
1	id.	17-3-45	rafle	-		-
2	id.	14-10-44	juifs (maquisard)	-		-
1	Enschede	1-10-44	activité illégale	-		-
1	Zwollerkerspel	10-4-45	id.	-		-
1	Dalfsen	onbekend	inconnu	-		-
1	Amersfoort	id.	maquisard	-		-
36	diverse	diverse	diverse	diverse		-

H4455 - 0065

B 47031

Je, soussignée, A.C. van Nievelt, secrétaire de la délégation des Pays-Bas auprès du Tribunal International Militaire à Nürnberg, certifie que je suis parfaitement au courant de la langue néerlandaise ainsi que de la langue française et que le document ci-dessus est une traduction fidèle et authentique.

La traductrice,

A.C. van Nievelt.

A.C. van Nievelt.

Nürnberg, 2-1-'46.

Aantal	Plaats	Tijd	Reden	Opdrachtgever	Uitvoerders	Aantal	Plaats	Tijd	Reden	Opdrachtgever	Uitvoerders
4	Rotterdam	3 Mei 1943	Meestaking 1943	–	–	1	Oostvoorne	11-10-44	verspreiden berichten om.	–	–
3	Dubbeldam	29 Mrt 1945	sabotage	–	–	6	Rockanje	6-12-44	sabotage	Mej Schermuly	–
1	Numansdorp	24 Dec 1944	poging tot overtocht	–	–	2	id	21-12-44	hulp bij pilot	id	–
4	Fort de Bilt	31 Mrt 1945	wapenbezit	–	–	2	Amersfoort	8-3-45	represaille Rauter	–	–
1	Utrecht	29 Mrt 1945	illegaal werken	–	–	2	Zwaluwwoud	4-12-44	verborgen houden van Italianen	–	–
2	Rotterdam	3 Mei 1943	Meestaking 1943			5	Rotterdam	7-9-44	vergadering illegaliteit	–	–
7	Heenenoord	18 Feb 1945	represaille	–	S.D.	3	– id	14-9-44	illegale werken	–	–
1	Vianen	15-1-45	vlucht		Weermacht	3	id	18-9-44	onbekend	–	–
1	Gaudriaan	2-10-44	vlucht		Weermacht	3	id	21-9-44	illegale werken	–	–
1	Puttershoek	16-11-41	twist		Weermacht	3	id	27-9-44	overval gepleegd t.e.b.	–	–
1	Klaaswaal	15-2-45	vlucht bij razzia		Weermacht	3	id	30-9-44	onbekend	–	–
2	Mijnsheerenland	4-5-1945	na capitulatie op straat in sperlijd		Weermacht	1	id	4-10-44	id	–	–
1	Westmaas	4-5-1945	vlucht		Weermacht	7	id	11-10-44	represaille	–	–
1	Mijnsheerenland	6-5-1945	ocus		Weermacht	4	id	14-10-44	onbekend	–	–
1	onbekend	9-10-44	sabotage	Standgerecht	–	2	id	20-10-44	poging tot overtocht	–	–
1	id	19-9-44	diefstal wapenen	id	–	1	id	18-10-44	onbekend	–	–
2	Wes Valkenisse	11-9-44	sabotage	id	–	4	id	24-10-44	vergadering illegaliteit	–	–
3	id	11-9-44	verborgen Eng. vlieger	id	–	4	id	24-10-44	represaille	–	–
1	Middelburg	11-8-43	zelfmond bij arrestatie	–	–	5	id	28-10-44	vergadering illegaliteit	–	–
1	Vught	9-8-44	illegaal werken	–	–	1	id	30-10-44	onbekend	–	–
1	Ede	16-9-44	id	–	–	1	id	3-11-44	id	–	–
1	's Gravenhage	28-10-44	id	–	–	4	id	4-11-44	id	–	–
1	Amsterdam	14-4-45	id	–	–	2	id	12-11-44	verboden wapenbezit	–	–
5	Terneuzen	5-9-44	sabotage	–	Weermacht	1	id	25-11-44	illegaal werken	–	–
1	Breskens	4-9-44	twist	–	Weermacht	10	id	28-11-44	aanslag spoorweg	–	–
2	Gadsand	4-9-44	meegelokt door mil.	–	Weermacht	1	id	22-12-44	onbekend	–	–
1	Biervliet	10-10-44	weigering voedsel	–	Weermacht	8	id	24-12-44	id	–	–
8	Renesse	[illegible]	contact Vocallieurs	–	–	[illegible]	id	[illegible]	represaille	–	–
1	Goerle	15-8-42	spoorwegaanslag	–	–	40	id	12-3-45	represaille	–	–
1	Vught	26-5-44	Overval D.B. kant.	–	–	20	id	3-4-45	represaille	–	–
2	id	26-5-44	overtrekken wapenen	–	–	4	Rodenrijs	3-10-44	wapenbezit om.	–	S.D.
1	onbekend	9-10-44	sabotage	–	–	2	Oegstgeest	9-9-44	onbekend	–	S.D.
1	Valkenisse	11-9-44	id	–	–	1	–	4-1-45	moordaanslag	–	S.D.
10	Renesse	10-12-44	contact Vocallieurs	–	–	1	–	20-1-45	vlucht bij razzia	–	Weermacht
2	Noordwijk	25-10-44	plundering N.S. Bur? en wapenbezit	–	Lt. Kleine	1	Warmond	6-9-44	sabotage	–	S.D.
1	Gouda	14-9-44	vlucht bij transport	–	S.D.	4	Wassenaar	17-11-44	onbekend	–	Weermacht
1	id	17-10-44	id	–	S.D.	1	Nootdorp	8-9-44	doodschieten D. bandje?	–	S.D.
1	id	30-9-44	id	–	S.D.	1	Zoeterwoude	5-9-44	hysches Ned. oleg	–	Weermacht
1	id	1-3-45	vlucht bij razzia	–	Feldgend.	10	Ryswijk	7-10-44	spoorweg aanslag	–	S.D.
1	id	26-3-45	zuivelvordering	–	Weermacht	6	Delft	10-10-44	id	Kriegsgericht	–
1	Moordrecht	24-10-44	onbekend	–	S.D.	2	Leiden	4-1-44	moordaanslag	–	S.D.
1	Pekkerkerk	20-12-44	id	–	S.D.	1	id	13-1-45	vlucht bij razzia	–	Weermacht
1	Noorden	28-11-44	id	–	S.D.	1	id	16-1-45	id	–	id
1	IJsselstein	19-10-44	id	–	S.D.	1	id	20-3-45	diefstal	–	id
2	Capelle Va V	18-1-45	vlucht bij razzia	–	–	23	Schoeningen	13-3-41	o.a. Geuzenproces	–	–
10	Bergschenhoek	7-1-45	represaille	–	–	5	id	23-2-42	onbekend	–	–
1	Rhoon	20-4-45	diefstal	–	S.D.	2	id	12-2-42	id	–	–
9	Ridderkerk	8-5-45	represaille	–	Weermacht	3	id	13-6-42	id	–	–
1	Maassluis	17-9-44	samenscholing	–	–	1	id	2-7-42	id	–	–
1	id	13-10-44	id	–	–	4	id	24-7-42	Overval L.K.	–	–
1	de Lier	20-12-44	weigering voedsel	–	Weermacht	1	id	30-7-42	verspreiden pamfl.	–	–
1	Maasland	18-4-45	zuivelvordering		id	1	id	31-7-42	onbekend	–	–
1	Kampen	3-5-44	bedrog om.	Feldkriegsger.	–	3	id	21-9-42	overval L.K.	–	–
1	A'dam	3-5-42	onbekend	–	–	5	id	1-10-42	Gemm. agitatie	–	–
1	Vught	25-1-44	id	–	–	1	id	1942	onbekend	–	–
1	Mauthausen (D)	31-10-42	id	–	–	1	id	18-1-43	id		
1	A'dam	12-3-45	represaille Rauter	–	–	1	id	29-6-43	id		
						1	id	29-7-43	id		

B 47932
H4455 – 0066

Aantal	Plaats	Tijd	Reden	Opgericht door	Uitkomst	Aantal	Plaats	Tijd	Reden	Opgericht door	Uitkomst
10	Scheveningen	19-2-44	onbekend	-	-	3	?	20-7-43	spoorw. sabotage	Hoofdcomm.	-
1	id	13-7-44	id	-	-	1	Eindhoven	3-5-1943	Meistaking 1943	-	-
1	id	17-7-44	id	-	-	6	Sudel	5-9-44	illegaal vereen	-	-
1	id	29-7-44	id	-	-	1	Hoogeveen	20-9-44	sabotage	-	-
1	id	20-5-44	id	-	-	2	Vught	?-8-44	concentratiekamp	-	-
1	id	6-6-44	id	-	-	2	Sladel	22-9-44	dragon-dumbom 7 AM	-	-
2	id	12-6-44	id	-	-	1	id	19-9-44	hulp Am. mil.	-	-
1	id	30-6-44	id	-	-	1	Vught	9-8-44	illegale actie	-	-
1	id	13-10-44	id	-	-	1	Boxtel	2-10-44	ontploffing bruggen	-	-
3	id	28-10-44	id	-	-	1	Oosterwijk	6-10-44	onbek. parachutist	-	-
1	id	4-11-44	id	-	-	2	Vught	9-8-44	ontsnapp. werkers	-	-
2	id	6-11-44	id	-	-	1	Scheveningen	22-3-44	illegaal werken	-	-
5	id	1944	id	-	-	4	Oosterbeek	?	sabotage	-	-
4	id	20-10-42	Huis Oranje Zaal	-	-	2	Nijmegen	9-9-44	dief Stad	-	-
12	Den Haag	15-12-44	represaille	-	-	1	Nijmegen	10-8-44	represaille	-	-
12	id	31-3-45	id	-	-	2	Sittard	24-9-44	illegaal werk	-	-
39	Scheveningen	8-3-45	represaille Zaandam	-	-	1	Zwartsluis	8-10-44	ontsnapping	-	-
197						1	Rotterdam	6-1-45	bedreiging ontvreem	-	-
1	's-Hertogenbosch	5-9-44	plundering	-	Nijmegen	1	onbekend	16-5-44	sabotage	-	-
1	id	9-8-44	vlucht	-	J.D.	1	Tilburg	15-1-45	onbekend	-	-
6	Eindhoven	3-5-43	Meistaking 1943	Standgenoten	-	1	Spoorwegen	8-3-45	sabotage	-	-
1	id	5-5-43	onderduikers	-	P. Tobben	2	Gethes	18-4-45	in spertijd	-	-
1	id	7-6-44	twist	-	Landwacht	3	Vught	30-7-44	illegale actie	-	-
1	id	1-9-44	razzia	-	-	1	Eindhoven	3-5-43	Meistaking 1943	Standgenoten	-
1	id	5-9-44	onbekend	-	Nijmegen	2	Nieuwveen	15-1-45	hulp illegaliteit	-	-
1	id	9-9-44	onbekend	-	J.D.	1	Sindel	23-2-45	sabotage	-	-
2	Boxtel	1-10-44	onbek. vernis	-	Veldema	1	id	19-4-45	id	-	-
3	id	?-10-44	onbekend	-	-	11	Steen	12-9-44	Lid Witte Brig Haarlem	-	-
2	Haelwijk	6-9-44	ontvreem Landwacht	-	J.J.	1	~~Haarlem~~	~~2-5-43~~	~~Meistaking 1943~~	~~Standgenoten~~	
4	Breda	6-9-44	wapenbezit	-	-	2	Valkenburg	6-9-44	illegale werken	-	-
3	id	10-9-44	hulp vrijl. oneens	-	-	1	Rotterdam	10-8-44	id	-	-
1	id	7-9-44	plundering	-	-	1	Steenbeek	5-9-44	vreemdelingenverkeer	-	-
1	id	28-9-44	weigering werken	-	-	3	Vught / 2	9-10-43	hulp drugsvervoer	-	-
1	id	2-10-44	overtreding	-	-	1	Bussum?	19-9-42	onbekend	-	-
1	Rotterdam	3-5-43	Meistaking 1943	-	-	1	Voorendaal	9-9-44	id	-	-
1	Breda	30-10-44	bezetting Breda	-	-	1	Venlo	25-10-44	hulp Russ meisje	-	-
13	id	?-10-44	illegale werken	-	-	1	id	28-1-45	sabotage	-	-
5	Goirle	15-8-42	aanleg op heg	-	-	2	id	11-2-45	id	-	-
5	Haarlem	26-5-44	illegale actie	-	-	1	Vughtenen (S)	25-1-45	verraad	-	-
2	Tilburg	5-9-44	plundering	-	-	1	Maastricht	28-12-44	onbekend	-	-
2	id	26-5-44	illegale werken	-	-	1	Maastricht	26-9-44	wapenbezit	-	-
1	Capelle	20-9-44	vlucht	-	Nijmegen	1	Ugchelen	11-4-41	verboden bezit	-	Nijmegen
2	id	30-10-44	onbekend	-	id	2	Roosendaal	26-9-44	onderduikers	-	Gr. Polen
1	Maastricht	8-9-44	razzia	-	id	1	Helchteren	9-10-44	vlucht bij razzia	-	-
1	id	17-9-44	id	-	J.D.	1	Hessel	24-12-43	onbekend	-	-
1	id	25-9-44	mishandeling door politie	-	Nijmegen	2	Helden	10-8-44	id	-	-
1	id	6-9-43	vlucht	-	J.D.	2	Beleden	7-10-44	illegale werken	-	-
8	id	3-5-43	Meistaking 1943	-	J.D.	1	Beesel	7-10-44	id	-	-
1	Eindhoven	1-5-43	id	-	J.D.	2	Beleden	30-8-44	id	-	-
1	id	17-9-44	plundering	-	Nijmegen	3	Vught	?-9-44	id	-	-
2	Sittard	8-9-44	onbekend	-	J.D.	4	Broekhuizen	15-10-44	bedreiging	B47933	Nijmegen
14	Nijmegen?	26-12-44	wegvoeren arbeid	-	-	1	Lottum	7-10-44	zoo'even al	-	J.D.
1	Maastricht	26-9-44	munitie opslag	-	-	1	Meerlo	6-10-44	onbekend	-	
1	Broekhuizen	7-9-44	onbekend	-	Sep. Staten	1	id	27-10-44	spertijd	-	Nijmegen
1	Valkenburg	6-9-44	sabotage	-	-	1	id	17-11-44	onbekend	-	id
1	Heerlerheide	8-9-44	onbekend		Nijmegen	2	Horst	5-9-44	sabotage	-	-
2	Utrecht	20-7-43	spoorw. sabotage	Hoofdcomm.	-	2	Leeuwen	20-9-44	aanleg op militair terrein		Nijmegen
195						100					

H4455 – 0067

Jahrgang	Stand	Zeit	Lesen	Gedenkbl. Form	Allerlei
3	Maassen	5-5-23	Allerlei wissen	-	Landwirt
5	Maassen	5-5-23	Gedenk	-	Hardfeld
1	Utrecht	5-5-23	Allerlei wissen	-	D.M.
5	Utrecht	20-5-23	Stundenbuch	-	H.D.
1	Utrecht	20-5-23	Gedenk	-	D.M.
1	"	20-5-23	Lex M.B.H.	-	D.M.
1	"	8-5-23	Gedenk	-	-
4	Amsterdam	5-5-23	Stundenbuch	-	H.D.
1	Amsterdam	5-5-23	Kantoorbl.	-	-
1	Leeuwarden	25-5-23	Gedenk	-	-
8	Rotterdam	20-3-23	Zakenbl.	-	Landwirt
1	Gedenk	Gedenk	Schemas	-	Landwirt
6	"	3-5-23	Jahrbuch enz	"	-
4	"	11-5-23	"	"	-
2	"	9-7-23	"	"	-
1	"	31-7-23	"	"	-
1	"	17-9-23	"	"	-
1	"	29-12-23	"	"	-
2	"	29-7-23	"	"	-
1	"	24-9-23	"	"	-
1	"	9-10-23	"	"	-
5	Haarlem	7-2-23	Zakenbl.	-	-
9	Leeuwarden	15-12-22	"	-	-
5	Hannover	17-12-22	"	-	-
11	Haarlem	15-1-23	"	-	-
1	Maastricht	29-12-22	Gedenk	-	-
5	Haarlem	31-1-23	Zakenbl.	-	-
1	"	2-2-23	"	-	-
1	Arnhem	Gedenk	Allerlei wissen	-	Landwirt
3	Haarlem/Bussum	5-2-23	"	-	D.M.
5	Utrecht	7-1-23	"	-	Elsevier
5	Haarlem	7-1-23	"	-	-
9	"	13-2-23	"	-	-
1	Groningen	Gedenk	Allerlei wissen	-	-
3	Haarlem	23-1-23	Gedenk	-	H.D.
25	St. Joseph	15-1-23	Zakenbl.	-	-
1	Gedenk	Gedenk	Gedenk	-	H.D.
2	Delft	12-1-23	Zakenbl.	-	-
10	Haarlem	14-1-23	Zakenbl.	-	-
5	"	11-1-23	"	-	-
30	"	13-1-23	"	-	-
53	"	9-1-23	Zakenbl.	-	-
2	"	29-1-23	Zakenbl.	-	-
5	"	11-1-23	"	-	-
8	"	15-1-23	Gedenk	-	-
15	Groningen	16-1-23	Zakenbl.	-	-
15	Haarlem	1-11-23	"	-	H.D.
6	Gedenk	Gedenk	"	-	H.D.
12	Haarlem	1-7-23	Gedenk Bes. Rep.	"	-
4	"	Gedenk	Zakboekje	"	-
2	"	"	"	"	-
2	"	"	"	"	-
2	"	"	"	"	-
29	"	7-6-23	"	"	-

Jahrgang	Stand	Zeit	Lesen	Gedenkbl. Form	Allerlei
1	Utrecht	22-7-23	Gedenkbl.	-	Landwirt
1	Amsterdam	10-8-23	"	-	Hardfeld
2	Amsterdam	8-9-23	Zakenbl.	-	D.M.
1	Utrecht	9-9-23	Stundenbuch	-	H.D.
5	Arnhem	9-9-23	Gedenk	-	H.D.
1	Utrecht	11-9-23	Gedenkbl.	-	Hardfeld
1	"	21-9-23	Gedenk	-	D.M.
1	"	23-9-23	"	-	-
1	Amsterdam	21-9-23	Zakboekje Kantoor	-	D.M.
5	Utrecht	27-9-23	Gedenkbl. Gedenk	-	Elsevier
1	Leeuwarden	2-10-23	"	-	D.M.
4	Utrecht	5-10-23	Zakenbl.	-	Hardfeld
1	Utrecht	2-10-23	Gedenkbl.	-	D.M.
1	Leiden	2-10-23	"	-	D.M.
3	Haarlem	3-10-23	Zakenbl.	-	-
1	Utrecht	10-10-23	Gedenk	-	-
2	"	12-10-23	"	-	-
1	Leeuwarden	12-10-23	Adressen Gedenk	-	-
1	Leeuwarden	27-10-23	Gedenkbl.	-	D.M.
3	Utrecht	26-10-23	Gedenkbl.	-	-
1	"	27-10-23	Allerlei wissen	-	-
1	Leeuwarden	29-10-23	Gedenk Zakenbl.	-	-
1	Utrecht	27-10-23	Gedenk	-	-
1	"	11-11-23	"	-	-
1	"	5-11-23	Adressen Gedenk	-	Landwirt
1	"	22-11-23	Gedenk	-	-
1	Leeuwarden	3-12-23	Zakenbl. Gedenk	-	-
1	Leeuwarden	17-12-23	Gedenk Gedenk	-	-
1	Utrecht	9-12-23	Gedenkbl.	-	D.M.
1	"	29-12-23	Adressen Gedenk	-	Elsevier
1	"	12-1-24	"	-	-
2	Leeuwarden	29-12-23	Zakenbl.	-	D.M.
5	Utrecht	23-1-24	Gedenkbl.	-	H.D.
2	Utrecht	22-1-24	Gedenk	-	-
3	"	25-1-24	Gedenkbl.	-	H.D.
5	"	30-1-24	"	-	H.D.
1	"	29-1-24	Gedenkbl.	-	Elsevier
1	"	13-2-24	Adressen Gedenk	-	D.M.
20	Amsterdam	5-2-24	Zakenbl.	-	-
1	Delft	22-2-24	Gedenkbl.	-	Gebr. Kluft
1	Leeuwarden	21-2-24	Gedenk	-	D.M.
1	Amsterdam	27-2-24	Gedenkbl.	-	D.M.
1	Utrecht	23-2-24	Zakenbl.	-	Landwirt
12	Utrecht	5-3-24	Zakenbl.	-	-
1	Gemeente	1-3-24	Gedenkbl.	-	D.M.
11	Utrecht	9-3-24	Gedenkbl. Zakboekje	-	-
1	Amsterdam	22-2-24	Gedenkbl.	-	D.M.
1	Delft	30-3-24	Gedenkbl.	-	H.D.
5	Utrecht	31-3-24	Zakenbl.	-	-
10	Leeuwarden	5-4-24	Gedenk	-	-
1	Utrecht	13-4-24	Adressen Gedenk	-	Landwirt
10	"	16-4-24	Zakenbl.	-	-
1	"	19-4-24	"	-	D.M.
2	"	30-4-24	"	-	-
1	"	28-4-24	Gedenkbl.	-	H.D.
1	"	2-5-24	Gedenk	-	D.M.
1	Leeuwarden	5-5-24	Gedenkbl.	-	D.M.

B 47935
H4455-0068

Aantal	Plaats	Tijd	Reden	Opgerecht-gewen	Uitvoeren	Aantal	Plaats	Tijd	Reden	Opgerecht-gewen	Uitvoeren
4	Rijsbergen	7-10-44	vuurgevecht	-	-	1	Amsterdam	2-5-43	Meistaking 1942	Standgen.	44
2	Roermond	16-10-44	sabotage	-	Verm.	10	Halfweg	17-2-45	aanslag sporenweg	-	-
1	Raamsdonkveer	23-8-44	onbekende oorzaak	-	Eldgenot.	4	Duitsland	7-7-43	onbekend	-	-
+	id	~~30-9-44~~	~~sympathisant~~	-	-	2	Oosterwijk?	23-2-44	id	-	-
1	Leusden	8-3-45	represaille Rotterdam	-	-	3	A'dam	2-5-43	Meistaking '43	-	-
2	Utrecht N.B.	6-10-44	represaille	-	-	3	Roermond	7-4-45	vuurgevecht	-	Verm.
2	Veenendaal	5-9-44	onbekend	-	Verm.	5	Schijndel	15-2-43	onbekend	-	-
						1	Hilversum	8-9-44	wapenarmelid	-	Gr. Polizei
10	Roermond	2-2-45	represaille	-	-	10	Zwanenburg	19-2-45	represaille	-	-
5	Haarlem	7-3-45	represaille Rotterdam	-	-	2	Haarlem	5-5-45	id	-	Verm.
2	St Pancras	15-7-45	illegaal werken	-	-	1	Spanbroek	23-5-45	vlucht	-	Spandam
2	Amersfoort	5-2-45	represaille	-	-	1	Hilversum	11-10-44	wapenarmelid	-	id
2	Hilversum	8-9-44	illegaal werken	-	-	3	A'dam	12-3-45	represaille	-	-
1	Roermond	1-10-43	represaille	-	-	3	Helder	7-4-45	opstand Texel	-	Verm.
1	Vierhouten	7-10-44	illegaal werken	-	-	4	Zwolle	1-5-45	wapenbezit	-	-
1	onbekend	12-4-42	illegaal werken	Overgenicht	-	5	Alkmaar	17-11-44	represaille	-	-
1	id	20-5-44	illegaal drukken	id	-	16	Texel	2-4-45	opstand Texel	-	Verm.
1	Scheveningen	11-5-44	illegaal werken	-	-	3	onbekend	onbekend	onbekend	-	-
1	id	20-5-44	id	-	-	1	Zwolle Ziekenhuis	5-10-44	id	-	-
1	Utrecht	4-9-44	id	-	-	1	Den Helder	23-4-45	id	-	-
1	Scheveningen	30-9-41	id	-	-	1	Duitsland?	10-12-44	id	-	LD
1	Utrecht	8-4-43	id	-	-	1	Westerwolde	1-6-44	represaille	-	-
1	id	26-10-42	sabotage	-	-	1	id	1-7-44	vlucht	-	Landw.
1	id	16-10-42	spoorbrug	-	-	1	id	27-3-45	boom zwaar	-	id
10	Haarlem	25-10-42	represaille	-	-	3	Utrecht	15-12-44	aanslag sporenweg	-	-
8	id	12-2-45	id	-	-	2	Wageningen	27-3-45	onbekend	-	-
10	id	7-3-45	represaille Rotterdam	-	-	1	N. Scharwoude	12-7-44	vlucht	-	Verm.
1	Gemmes	6-7-43	onbekend	-	-	1	id	25-8-44	id	-	id
1	A'dam	8-3-45	id	-	-	2	Graft	6-2-45	hulp parachutisten	-	id
3	onbekend	2-3-43	id		44	1	Bergen	25-10-44	plundering	-	id
3	id	2-5-43	id	Standgenicht	44	5	N. Scharwoude	11-10-44	wapenbezit	-	LD
1	A'dam	23-6-43	id	-	LD	1	Sybrandspolder	17-7-45	onbekend	-	-
1	Gravenhage	20-5-44	id	-	-	5	Noorden	7-1-45	represaille	-	LD
1	Vught	20-3-43	id	-	-	1	Middenbeemster	7-8-44	onbekend	-	-
1	A'dam	17-7-45	id	-	-	1	Oud Beijerland	3-5-43	sperbuis	-	LD
4	id	8-3-45	id	-	-	1	Hoevenschap	12-7-44	vlucht	-	LD
1	onbekend	onbekend	id	-	-	1	id	3-2-45	onderduiken	-	Gr. Polizei
4	Roermond	17-11-41	id	-	-	10	Gemmes	7-1-45	represaille	-	LD
1	id	17-7-44	id	-	-	10	id	6-4-45	id	-	LD
5	Roermond	11-10-44	represaille	-	-	10	Zype	11-7-45	id	-	LD
5	id	17-12-44	id	-	-	1	Blokker	1-6-44	onbekend	-	Landw.
7	id	15-4-45	id	-	-	1	id	6-5-45	id	Hanerschuur	Polizei
1	A'dam	8-3-45	illegaal werken	-	-	5	Noordwijk	6-2-45	represaille	LD	LD
1	Utrecht	19-11-42	id	-	-	1	id	21-2-45	verraad	-	LW.
1	A'dam	6-1-45	represailles	-	-	1	Oudemmes	3-5-45	onbekend	-	LW.
4	Zaandam	13-9-44	verborgen parachutist	-	-	1	id	25-4-45	id	-	LW.
10	id	9-2-45	represaille	-	-	1	Medemblik	12-11-44	slachtoffer razzia	-	LW
5	id	10-3-45	id	-	-	1	Haarlem	8-9-44	represaille	-	LW
1	Utrecht	5-3-43	illegaal drukken	-	-	2	Arkel	7-3-45	slachtoffer razzia	-	44
3	Purmerend	15-12-44	diefstal	-	-	1	id	18-2-45	operatiebed	Lt Bergen	Landstorm
1	Harmelen	29-11-44	onbekend	-	LD	1	id	7-1-45	onbekend	-	-
1	Zaandam	13-9-44	hulp parachutist	-	Gr. Polizei	3	id	7-2-45	operatiebed	Comp. Chef	44
2	A'dam	2-5-43	Meistaking 1942	-	-	1	Soest	25-7-41	vlucht	-	LW
4	Amersfoort	5-2-45	illegaal werken	-	-	2	onbekend	onbekend	represaille	-	LD
4	A'dam	12-3-45	illegaal werken	-	-	1	Utrecht	11-6-43	arrestatie als gijz.	-	Gem. Polizei
1	Beverwijk	9-7-44	represaille	-	-	2	id	3-5-43	demonstratie	-	44
1	id	onbekend	illegaal werken	-	-	1	Leest	13-6-44	toeluisteren drukker		OD & Terr.

B 47934
H4455 – 0069

H4455 – 0070

Aantal	Plaats	Tijd	Reden	Opdrachtgever	Uitvoerder
7	Loldersum	8.9.44	onbekend	-	S.D
1	Wapse	15.9.44	wapenbezit	-	S.D
1	Diever	25.10.44	ontvluchting	-	S.D
1	id	8.4.45	id	-	S.D
11	id	10.4.45	represaille	-	D.W.
1	Schoonloo	onbekend	onbekend	-	-
1	Hooghalen	19.10.44	id	-	-
1	Beilervaart	1.8.43	ontvluchting	-	-
1	Beilen	8.9.44	id	-	S.D
1	Spier	10.4.45	onbekend	-	-
3	Reunen	1-8-43	represaille	-	Gr. Polizei
2	id	3-8-43	id	-	Gr. Polizei
1	id	29.9.43	illegaal werken	-	-
1	id	11-10-44	id	-	D.W
1	Noord Hoeve	8.3.45	Pauter represaille	-	-
1	Linde	7-4-45	vuurvoerding	-	D.W
1	Ten Arlo	7-4-45	onbekend	-	-
3	id	9.4.45	id	-	-
3	Reunen	10.4.45	id	-	-
4	id	10.4.45	vuurgevecht	-	D.W
13	Spier	11-4-45	onbekend	-	D.W
1	Hoogwee	14.4.45	vuurgevecht	-	-
20	Lekkum	22-1-45	represaille	-	S.D
2	id	3.5.43	Meestaking 1943	-	-
54	onbekend	1/5.5.1943	id	-	S.D.
7	Vught	18.8.44	represaille	-	-
11	Dronrijp	11-4-45	onbekend	-	-
1	onbekend	onbekend	id	-	-
2	Franeker	18.11.44	id	-	-
1	Amersfoort	onbekend	id	-	S.D
1	Scheveningen	29.2.44	id	-	-
1	Leusden	9.7.42	id	-	-
1	Wezep	10.4.45	id	-	-
4	Groningen	1-1-44	id	-	S.D
2	id	31-12-43	id	-	S.D
1	id	11.7.44	id	-	S.D
1	id	12.7.44	id	-	-
1	id	19.1.45	id	-	-
1	id	25.9.44	id	-	-
1	id	10.3.45	id	-	S.D
1	id	10.11.44	id	-	-
1	id	19.10.44	id	-	-
1	id	24.2.45	id	-	S.D
1	id	5.2.45	id		D.W
1	id	10.4.44	ongeluk	-	Landw.
1	id	4.2.44	onbekend	-	D.W.
1	id	3.2.45	id	-	S.D
2	id	25.9.44	id	-	S.D
1	id	15.9.44	id	-	-
1	id	11-11-44	id	-	Gr. Polizei
1	id	21.1.45	id	-	-
1	id	18-11-44	id	-	-
1	id	26.10.44	id	-	S.D
1	id	13.3.45	id	-	-
1	id	15.10.44	id	-	-
1	id	14.11.44	id	-	S.D
1	id	11-11-44	Zelfmoord	-	-
10	id	1/4-5-43	onbekend	-	-

200

B47937

aantal	Plaats	Tijd	Aard	Gedaanteverwisseling	Uitvoerders	aantal	Plaats	Tijd	Aard	Gedaanteverwisseling	Uitvoerders
4	Sneek	17-7-44	represaille	-	-	2	onbekend	3-5-43	onbekend	-	L.W.
1	Bolsward	30-11-44	niet overleden	-	-	1	Joure	4-5-43	sabotage	-	L.W.
1	id.	10-12-44	onbekend	-	-	1	Noordbeerum	15-5-44	moordaanslag	-	-
1	id.	9-4-44	ontploffing	-	L.W.	1	Bergum	27-7-44	ontploffing	Arb. Kantk.	L.W.
1	id.	16-2-45	vuurgevecht	-	L.W.	1	Dokkum	1-5-44	razzia	-	-
3	id.	14-4-45	represaille	-	-	3	Beetsterzwaag	7-11-44	ontploffing tram	-	-
2	Heerenveen	20-10-44	beroof	-	L.W.	3	St. Nicolaasga	19-9-44	sabotage	-	-
2	id.	14-11-44	aanslag gepleegd	-	L.D.	3	Sneekermeer	12-10-44	aanslag gepleegd	-	-
1	id.	13-1-45	moord op meisje	-	-	10	Joure	17-3-45	represaille	-	-
2	id.	12/13-4-45	illegale werken	-	L.D.	10	Balkbrug	10-4-45	represaille	-	-
1	id.	8-1-45	mishandeling	-	-	2	Tjerk	29-12-44	poging tot moordaanslag	-	-
1	id.	5-1-45	illegaal werken (gelukt)	-	-	1	Vlie	4-6-44	overval	-	-
1	Leeuwarden	12-2-45	onbekend	-	Landwacht	3	Opende Jm	21-11-44	onbekend	-	-
1	id.	3-4-45	id.	-	L.D.	2	id.	2-5-43	samenscholing	-	-
5	Heerenveen	7-5-43	Meistaking 1942	-	L.D.	1	Drachten	4-5-43	onbekend	-	-
1	id.	onbekend	onbekend	-	L.D.	1	id.	26-5-44	verkoop aan vijandelijk	-	L.D.
3	id.	5-10-44	illegale werken	-	-	1	id.	19-9-44	hamsteractie	-	Landwacht
1	id.	6-11-44	ontploffing	-	L.D.	1	Wolvega	31-10-44	poging afpakken bij razzia	-	-
4	id.	20-4-45	illegale werken	-	-	1	Oudega	12-2-45	wapenbezit	-	-
1	Delfzijl	4-10-44	wapenbezit	-	-	1	Scharnegoutum	4-4-45	kapper van beurt	-	L.W.
1	id.	7-10-44	illegaal werken	-	-	1	Nederend	8-2-45	razzia	-	L.W.
1	Leeuwarden	1-4-45	onbekend	-	L.D.	2	Hoogkerk	16-8-44	Commando K.P.	-	-
10	Assen	20-9-43	opslagen overvallen	Landwacht	L.D.	2	Onderdendam	28-2-45	wapenbezit	-	-
3	id.	10-4-45	onbekende verraders	-	L.D.	1	Groningen	1-5-43	voor Standrecht	-	-
4	id.	10-4-45	illegale werken	-	L.D.	17	Makkum	3-5-43	sabotage	-	-
3	id.	10-4-45	overvallen	-	L.D.	3	Hoogkerk	7-5-43	Meistaking '43	-	-
1	id.	9-4-45	illegaal werken	-	L.D.	1	Leeuwarden	27-7-43	brutaal optreden	-	L.W.
1	onbekend	onbekend	sporen	-	-	1	Sneek	1-4-44	represaille	-	L.D.
1	id.	id.	sabotage	-	-	1	Scheemda	14-4-44	sabotage	-	-
1	Scheemda	21-5-44	onbekend	-	L.D.	3	Bedum	25-4-44	represaille	-	-
1	onbekend	onbekend	illegaal werken	-	-	1	Winsum	25-4-44	id	-	-
2	Nw. Schild	26-10-44	id	-	L.D.	1	Garmerwolde	9-5-44	illegaal werken	-	-
1	Spijk	7-12-43	onderduiken	-	-	10	Baarum	13-7-44	represaille	-	-
1	Beerum	18-9-44	illegaal werken	-	-	1	Saaksgeest	8-9-44	onbekend	-	L.D.
1	Holwierde	9-9-44	id	-	-	1	Garmerwolde	9-9-44	id	-	L.D.
1	Holwierde	22-9-44	id	-	-	10	id	11-9-44	id	-	L.D.
1	Spijk	15-3-45	moord op kampbewoner	-	-	1	Saaksgeest	16-9-44	id	-	L.D.
1	Ferwerd	1-4-45	illegaal werk	-	-	1	Haren	17-9-44	id	-	L.D.
1	Beerum	21-4-45	id	-	-	1	id	6-10-44	id	-	L.D.
2	't Zandt	1-4-45	id	-	L.D.	3	Leeuwarden	27-10-44	verboden manifestatie	-	L.W.
2	Germunt	21-7-44	overval op D.K.	-	-	1	Haren	10-11-44	aanrijding was NSB	-	Landw.
1	't Jerschillingahuis	30-8-44	beroof	-	L.W.	1	de Wilp	10-12-44	ontploffing	-	L.W.
3	Menaldum	19-11-44	represaille	-	-	1	Ten Post	21-12-44	represaille	-	L.D.
13	Dronrijp	11-4-45	id	-	-	5	Baarum	8-12-44	id	-	-
3	Terkaple	10-11-44	id	-	-	3	Clemens	19-3-45	illegale werken	-	L.D.
5	Berlikum	8-3-45	id	-	-	1	Bedum	1-4-45	waarneming	-	-
6	Makkum	7-4-45	illegaal werken	-	-	1	Balk	1-4-45	illegaal werken	-	L.D.
1	Terzool	4-4-45	id	-	L.D.	1	Doon	1-4-45	id	-	-
1	Smilde	20-8-42	overval	-	L. Bouwm.	1	Roden	3-5-43	Meistaking '43	-	-
1	Hoo	8-12-44	illegaal werken	-	-	2	Hoogeveen	16-11-44	sabotage O.T.	-	-
1	Bakhuizen	31-1-45	overval	-	L.W.	18	id.	11-4-45	illegale werken	-	-
1	Terwispel	31-1-45	onbekend	-	-	2	Leyen	27-9-44	onbekend	-	-
1	Holwierde	14-4-45	lid N.S.B.	-	L.W.	2	Zuidwolde	9-10-44	onbekend	-	-
1	Baarum	7-8-43	diefstal bij razzia	-	L.W.	1	Vries	16-11-44	id	-	L.D.
1	Westernieland	19-1-44	ontploffing	-	-	10	Annen	1944	illegale werken	-	-
1	Grijpskerk	4-5-43	sabotage	-	-	1	Groningen	10-9-44	marschepad loof	-	L.D.
1	Holwierde	3-5-43	onbekend	-	L.W.	1	Oosterhesselen	24-9-43	ontploffing	-	L.D.
						2	id	15-8-44	razzia		
						1	id	10-9-44	moedeloze		

H4455 – 0071

B 47936

Aantal	Plaats	Tijd	Reden	Opdrachtgever	Uitvoerder
10	Arnhem	3-5-43	Meerlaking 1943	–	–
5	id	19-9-44	represaille	–	–
1	id	3-11-44	onbekend	–	–
4	id	3-11-44	illegale werkers	–	–
2	id	20-9-44	sabotage	–	–
2	Sannerdes	19-9-44	hulp aan Vocall. piloot	–	–
7	Velp	4-5-43	Meerlaking 1943	Standgerecht	SS
1	Ellecom	20-4-44	hulp aan illegale werkers	–	SS
1	id	?-9-44	spionnage	–	S.D.
1	id	?-11-44	onbekend	–	SS
1	Deeren	?-6-44	id	–	S.D. of SS
1	id	onbekend	id	–	–
1	id	?-9-44	id	–	S.D.
4	Velp	onbekend	id	–	S.D.
5	id	13-12-44	illegaal werk	Hoogere SS Kruisgen	S.D.
3	id	13-12-44	onbekend	–	–
2	id	onbekend	onbekend	–	–
3	id	25-10-44	onbekend	–	S.D.
1	Babbruch	17-11-44	geweigerd te werken	–	–
1	Doesburg	20-4-44	lid K.P.	–	S.D.
1	id	31-3-45	zuivelvordering	–	–
1	Elst	22-9-44	onbekend	–	–
7	Loosdrecht	20-3-45	plaats gevonden dropping	–	S.D.
10	Amersfoort	20-3-45	id	–	S.D.
1	Ede	1-10-45	vuurgevecht	–	–
2	id	13-4-45	gevecht met Spandwerk	–	S.D.
1	id	15-4-45	lid N.B.S.	–	S.D.
1	id	21-12-44	illegaal werken	–	S.D.
1	id	13-1-44	lid K.P.	–	S.D.
1	Dodewaard	28-1-45	hulp parachutisten	–	–
2	Westerbeek	9-3-45	represaille Pauwen	–	–
2	Duitschland	1945	illegale werkers	–	–
1	Ede	18-9-44	D. poges te ontwapenen	–	–
1	id	26-9-44	spionnage	–	–

H4455 – 0072

B 47938

Aantal	Plaats	Tijd	Reden	Opdrachtgever	Uitvoerder
1	Renkum	18-10-44	doodgeschoten door dronken D		Feldwebel
1	Ede	18-9-44	onbekend	-	-
2	Ede	7-5-45	id	-	Stell 44
1	Renkum	10-2-45	ontvluchting	-	-
1	Ede	17-4-45	onbekend	-	Stell 44
1	id	20-9-44	niet halt houden	-	-
2	id	18-9-44	spertijd	-	-
1	id	17-4-45	onderdrukken oud	-	-
1	id	1-4-45	spergebied	-	Rwr. 44
1	id	25-3-45	onbekend	-	-
1	id	14-1-44	bij arrestatie	-	S.D
1	id	14-1-45	onbekend	-	
2	id	24-4-45	id	-	Luftwaffe
1	id	27-7-43	gevlucht bij razzia	.	Gr. Polizei
4	Wageningen	onbekend	spergebied ?	-	-
1	Wolfheze	15-9-44	onderdrukken	-	S.D
3	Oosterbeek	17-9-44	hulpverleening geallieerden	-	-
1	Wolfheze	18-9-44	vijandige houding tegen D.W	-	D.W
3	Oosterbeek	20-9-44	hulpverleening geallieerden	-	-
1	Woestehoeve	8-3-45	represaille Rauber	-	-
1	Maasdriel	23-9-44	verboden rivieroovertocht	-	D.W
1	id	9-9-44	id	-	D.W
1	id	22-4-45	paardenvordering	-	D.W
1	id	23-4-45	verboden rivieroovertocht	-	-
2	id	23-4-45	onbekend	-	D.W
1	id	22-2-45	beschoten door dronken D.	-	D.W
3	Kesteren	6-3-45	onbekend (spionage)	-	44
1	id	6-10-44	onbekend	-	D.W
1	Apeldoorn	2-12-44	Commandant K.P.	-	-
1	onbekend	Febr 1945	onbekend	-	-
1	Utrecht	26-10-44	plundering	-	-
1	Geldermalsen	onbekend	onbekend	-	D.W
1	Utrecht	29-12-42	spionage	-	-
14	Teel	20-9-44	onbekend	-	-
5	Arnhem ?	4-5-43	Meestaking 1943	-	-
1	Utrecht ?	10-12-43	illegaal werken	-	-

H4455 – 0073
B 47939

Aantal	Plaats	Tijd	Reden	Opdrachtgever	Uitvoerders
1	Dreumel	14-7-44	represaille	-	Holl SS
1	Ronsewoude	14-11-44	id	-	-
5	Tiel	24-12-44	id	Oft. Hauk	Oberst Dewald
3	Kerkwijk	21-9-44	onderduikers	-	SS O.O. Ohm.
1	Gendt	20-9-44	vlucht voor razzia	-	-
1	id	29-9-44	onbekend	-	-
1	id	21-10-44	évacuatie	-	-
3	Elst	14-9-44	sabotage	-	S.D.
1	id	7-9-44	ontvluchting	-	S.D.
6	id	22-9-44	onbekend	-	D.W.
1	Vught	5-9-44	overval op pol. bureau	-	-
1	id	5-9-44	leverancier papier ill. pers	-	-
1	onbekend	3-5-42	wapenbezit	-	-
2	Vught	onbekend	illegaal werken wapenbezit	-	-
1	Gendringen	9-10-44	wapenbezit	-	-
1	Lochenheim	8-10-44	illegaal werken	-	S.D.
46	Wesel	2-3-45	represaille	-	-
1	Vorden	?-10-44	geweigerd te werken	-	-
6	Geissel	24-9-44	represaille	-	-
2	Harpen	14-10-44	razzia	-	Landw. en S.D.
3	Vorden	?-10-44	onbekend	-	S.D.
1	id	24-9-44	id	-	-
8	Beammen	13-4-45	illegale werkers	-	-
1	Laren (G)	15-11-44	illegaal werken	-	S.D.
2	Zutphen	26-3-45	onbekend	-	-
2	id	30-3-45	onbekend	-	-
9	id	31-3-45	onbekend	-	-
1	id	9-9-44	onbekend	-	-
5	Santpoort	6-6-1944	illegale werkers	-	-
1	Eibergen	2-4-45	id	-	-
1	Lichtenvoorde	1-4-45	id	-	-
1	Eibergen	13-12-44	roof/overval door SS	-	SS
1	id	20-2-45	ontvluchte krijgsgevangenen	-	Landwacht
1	id	20-4-44	onbekend	-	S.D.

B 47940

H4455 – 0074

Aantal	Plaats	Tijd	Reden	Opdrachtgever	Uitvoerders
3	Groenhage	6.6.44	wapenbezit	–	–
1	Monterswijk	27-9-44	vlucht bij razzia	–	Landwacht
1	id	10-10-44	geweigerd D. luit op te volgen	–	–
1	Lichtenvoorde	6.6.44	wapen vervoer	–	–
1	id	25.7-44	wapen reparatie	–	–
1	id	25.7.44	hulp geall. piloten	–	–
1	Voortheuren	17-11-44	wapenbezit	–	–
13	De Dolder	19-11-42	sabotage	–	–
1	Amersfoort	15-8-44	spionage	–	–
2	Epe	2.3-43	Meestaking 1943	–	–
1	Raalte	21-12-44	razzia	–	–
10	Deventer	5-4-45	onbekend	–	–
1	Deventer	10.10.44	id	–	S.D.
5	id	10-4-45	sabotage	–	D.W.
8	id	10-4-45	id	–	–
6	Zwolleskerspel	7-10-44	id	–	–
8	Berkum	13-10-44	represaille	–	–
6	Hattem	4-4-45	onbekend	–	–
3	Zwartsluis	8.10.44	illegale werkers	–	–
3	Amersfoort	onbekend	onbekend	–	–
5	Zwolle	31 Maart 45	represaille	–	–
1	Hengelo	2-5-43	Meestaking 1943	Standgerecht	–
6	Ommen	diverse data	onbekend	–	–
1	Oldebroek	10-10-44	illegale pamfletten	–	S.D.
1	id	27-7-44	vlucht bij razzia	–	Marechaussee
5	Wezep	onbekend	onbekend	–	–
9	Oldebroek	10-4-45	id	–	~~D.W.~~
13	Heerde	13-4-45	id	–	D.W.
5	Staphorst	4-4-45	represaille	Nähere ↯↯	Gr. Polizei
3	Kampen	28.9.44	id	–	–
2	id	8.10.44	id	–	–
1	id	12.10-44	illegaal werker	–	–
1	id	13-11-44	Jood	–	–
~~1~~	~~[illegible]~~	~~10-4-45~~	~~onbekend~~	–	–
1	Zwolleskerspel	10-4-45	id	–	–
4					

47941
H4455 – 0075

Aantal	Naam	Jaar	Plaats	Opmerkingen	Woonplaats
1	Balkbrug	23-9-44	zepresaille	-	-
1	Lederniakel	23-9-44	id	-	-
9	Balkbrug	6-7-45	id	-	YD-44
2	Lalbert	17-11-44	geluecht	-	-
1	Telle	1-10-44	zarria	-	-
1	Doornspijk	16-4-45	onderaanbr	-	Spandwerk
3	id	onbekend	onbekend	-	-
1	onbekend	15-9-42	begunstiging tot wijand	-	-
2	Hannepeeren	19-11-43	2 zarria's	-	2 W
1	id	15-11-43	onbekend	-	-
1	Steenwijkerwold	2-10-44	id	-	-
1	id	6-10-44	id	-	
6	id	13-10-44	id	-	-
1	Steenwijk	7-10-44	zarria	-	-
1	Staphe	22-2-45	onderaanmarsch wurden	-	YD
1	Ijmuiden	17-11-44	zepresaille	-	-
2	Lappenveld	2-3-45	zepresaille Lauwer?	-	-
1	Doornspijk	29-9-44	Ausgerechnet	-	K.K.
1	Schmelo	7-10-44	onbekannt beim kampf	-	K.K
2a	Meeden	29-3-45	zepresaille	-	YD
1	id	11-2-45	onderdeels Kop van Inf.	-	YD
1	Ijmuiden	5-10-42	met onbekend dagen	-	-
1	Steenwijkwold	6-1-45	onderhoorig overall, pelotes	-	-
1	Drosse	7-7-45	onbekend		drenke D
1	Markelo	21-9-44	id	-	DW.
1	id	27-10-44	zarria	-	DW
1	id	1-4-45	illegaal werken		DW
1	Fubbergen	2-5-43	Meisbahn 1943	-	-
2	Bbne	7-5-43	zepresaille	-	-
1	id	10-11-44	wapenbord	-	-
2	id	23-9-44	Ausgerechnet onderaanmarsche		YD
2	id	onbekend	illegale arbeiten	-	-
2	Kneppenberg	15-10-44	id	-	YD
1	Meerselo	22-11-44	onderaanbr		Lanawerk
3	id	25-11-44	hulp aan overall, pelotes	-	
1	id	2-4-45	lid N.B.S.	-	DW
1	id	4-4-45	id	-	DW

H4455 – 0076

B 47942

Aantal	Plaats	Jaar	Reden	Opmerkingen	Uitwerking
1	Almelo	27-6-44	onbekend	–	–
1	id	30-9-44	id	–	–
1	id	1-10-44	id	–	–
1	id	22-11-44	id	–	–
1	id	15-10-44	id	–	
1	id	11-11-44	Ned duerkeer van D-mandeel	–	–
2	id	22-11-44	onbekend	–	–
1	id	7-11-45	id	–	
2	id	27-3-45	id	–	–
3	Aaxbergen	4-5-43	Mentaliteit 1943	–	Gr. Polizei
4	Enschede	3-5-43	id	–	id
2	St. Michielsgestel	16-10-42	Zebrastraffe	–	–
1	Enschede	22-1-44	onderduikers	–	SD
3	Utrecht	25-7-44	illegale werken	–	–
1	id	9-8-44	id	–	–
1	Enschede	12-9-44	illegale propaganda	–	SD
2	id	17-9-44	sabotage	–	SD
2	id	27-9-44	illegale werken	–	SD
2	id	27-9-44	onderduikers	–	SD
2	id	4-10-44	illegale werken	–	SD
2	Duitschland	13-10-44	id	–	–
1	Enschede	27-10-44	razzia	–	SD
1	id	27-10-44	diefstal	–	Dpl
1	Duitschland	27-10-44	illegale werken	–	SD
1	Oranen	31-10-44	id	–	SD
9	Enschede	31-3-45	id	–	SD
1	id	1-4-45	id	–	Schieten
2	id	1-4-45	id	–	Dpl
1	id	1-4-45	verzetsdaad	–	Dpl
1	Assen	5-3-45	illegaal werken	–	–
5	Hengelo (O)	4-5-43	Mentaliteit 1943	Standgerecht	SS
1	id	4-5-43	samenscholing	id	SS
2	id	1-5-43	razzia	–	Gr. Polizei
1	Duitschland	Oct. 44	illegaal werken		SD

B 47943

H4455 – 0077

Aantal nombre	Plaats Lieu	Tijd Date	Reden motif	Opdrachtgever l'autorité qui donne l'ordre	Uitvoerders Exécuteurs
~~1~~	~~[illegible]~~	~~4-10-44~~	~~illegaal werkers~~	-	-
1	Utrecht	25-8-44	agitation comm. Comm. agitatie	Ober Kruegsger.	-
4	id	27-9-43	fabrication d'explosifs voorwaarden spronkelijke	Kruegsger.	
1	Hengelo	3-4-45	vol d'un auto allemand diefstal D. auto	-	Hitler Jugend
3	id	2-4-45	activité illégale illegale werkers	-	DW
1	id	3-4-45	id	-	DW
1	id	31-3-45	inconnu onbekend	-	D. Spoorw. mas
1	id	3-4-45	id	-	DW
9	Beummer	13-4-45	représailles represaille	-	Ned SS
3	Rossum	27-9-44	on avait caché un pilote anglais verbergen Eng. pilotes	-	SS.
8	Speldorp	2-10-44	activité illégale illegale werkers	-	-
1	id	30-9-44	tentative de fuite vluchtpoging	-	SD
1	id	2-10-44	fuite pendant rafle vlucht by razzia	-	-
6	id	7-10-44	inconnu onbekend	-	SD
1	id	11-10-44	rafle razzia	-	-
2	id	28-11-44	lutte à feu vuurgevecht	-	-
12	id	2-12-44	activité illégale illegale werkers	-	-
1	id	10-1-45	lutte à feu vuurgevecht	-	SD
1	id	2-2-45	fuite ontvlucht	-	SD
1	id	12-4-45	vol d'un auto diefstal auto	-	SD
114	id	8-3-45	représailles Rauter represaille Rauter	-	-
16	id	13-4-45	activité illégale illegale werkers	-	-
2	id	15-2-45	id	-	-
1	Scherpenzeel	25-8-44	id	-	-
2	onbekend	11-5-42	id	-	-
3	s. Bosch	9-8-44	inconnu onbekend	-	-
1	onbekend	3-5-42	id	-	-
1	Vught	6-9-44	id	-	-
1	Zaltbommel	8-7-44	tentative de fuite vluchtpoging	-	DW
2	id	8-7-44	attaque overval	-	DW
1	Drie	13-12-44	activité illégale illegaal werkers	-	-
2	Ermelo	13-1-45	terrain interdit verboden terrein	-	-
1	Steenspeet	2-11-44	heure interdite spertijd	-	DW
1	id	17-4-45	réclamation de bicyclettes zuurcloordering	-	DW

B 47944
H4455 – 0078

Aantal	Plaats	Tijd	Reden	Opdrachtgeven	Uitvoerders
1	Zwolle	22-3-45	fuite pendant rafle vlucht bij razzia	–	–
1	Apeldoorn	onbekend	activité illégale illegaal werken	–	–
8	Eerhoutz	4-11-44	juifs (maquisards) onderdeukes joden	–	–
3	id	10-4-44	activité illégale illegale werken	–	–
2	Steenspeet	19-10-44	réclamation de bicyclettes bijwielvordering	–	–
1	Amersfoort	Maart 45	maquisard onderdeukes	–	–
3	Bergentheim	5/8 = 4-45	membres de la N.B.S. leden N.B.S.	–	DW
1	id	26-4-45	id	–	DW
1	id	26-3-45	id		DW
2	id	onbekend	e.a. possession d'armes e.a. wapenbezit		DW
1	Utrecht	26-8-44	activité illégale illegaal werken	–	–
1	Hellendoorn	15-10-44	rafle razzia	–	–
1	id	19-10-44	activité illégale illegaal werken	–	–
1	id	14-11-44	tentative de fuite vluchtpoging	–	–
1	id	17-3-45	rafle razzia	–	–
2	id	14-10-44	juifs (maquisard) onderdeukes joden	–	–
1	Enschedé	1-10-44	activité illégale illegaal werken	–	–
1	Zwollerkerspel	10-4-45	id	–	–
1	Dalfsen	onbekend	inconnu onbekend	–	–
1	Amersfoort	id	maquisard onderdeukes	–	–
36	diverse	diverse	diverse	diverse	–

B 47945
H4455 – 0079

70

H4455 – 0080

D; I

Le Colonel A.M. Baron van Tuyll van Serooskerken, déclare que les listes ci-inclusesde fusillés, lui ont été remises par le Minstre de la Justice et qu'elles donnent le nombre exact des fusillades connues jusqu'à ici.

Le Chef de la Délégation des Pays-Bas
auprès du Tribunal International Militaire
à Nürnberg,

Le Colonel,

Col. R.N.L.

A.M. Baron van Tuyll van Serooskerken.

B 47946

BEKANNTMACHUNG

Der Höhere SS- und Polizeiführer Nordwest gibt bekannt:

Wegen des feigen politischen Mordanschlages auf den Procureur-Generaal, Mr. Dr. J. Feitsma, wurden am 7. Febr. 1945 als Vergeltungsmassnahme folgende Personen standrechtlich erschossen:

1.) der Hochgradfreimaurer J. Smuling,

2.) der Vizepräsident des hiesigen Bezirksgerichtshofes Mr. W. J. H. Dons,

3.) der Ratsherr beim hiesigen Gerichtshof Mr. H. J. Hülsmann,

4.) der Kommunistenführer und führendes Mitglied einer Widerstandsorganisation J. Bak,

5.) der kommunistische Arzt C. W. Ittmann, sämtlich aus Amsterdam.

BEKENDMAKING

De Höhere SS- und Polizeiführer Nordwest maakt bekend:

Tengevolge van den laffen, politieken moordaanslag op den Procureur-Generaal, Mr. Dr. J. Feitsma, werden op 7 Febr. 1945 als vergeldingsmaatregel de volgende personen standrechtelijk doodgeschoten:

1e. de hooggraadvrijmetselaar J. Smuling,

2e. de Vice-President van de Arrondissements-Rechtbank, alhier, Mr. W. J. H. Dons,

3e. de Raadsheer bij het Gerechtshof, alhier, Mr. H. J. Hülsmann,

4e. de communistenleider en leider van een verzetsorganisatie, J. Bak,

5e. de communistische arts C. W. Ittmann, allen te Amsterdam.

B 47947 X

ABREISSEN ODER BESCHÄDIGEN DIESES PLAKATES IST STRAFBAR AFSCHEUREN OF BESCHADIGEN VAN DIT PLAKAAT IS STRAFBAAR

H4455 – 0082

Ondergeteekende verklaart hierbij, dat vorenstaande tekst, een fotocopie is van een destijds in het openbaar gepubliceerden oproep tot de Nederlandsche bevolking.

DE COMMISSARIS VAN RIJKSPOLITIE
1e klasse,
Hoofd van het Bureau
Opsporing Oorlogsmisdrijven,

Mr. J. S. Bijl

Je, soussigné, déclare que le susdit texte est une photo-copie d'une publication pour la population Néerlandaise de ce Temps-là.

Mr. J.S. Bijl

B 47948

H4455 - 0083

A V I S

Le Chef supérieur de la S.S. et de la Police du Nord-Ouest porte à la connaissance :

En raison de l'attentat lâche et politique contre la vie du Procureur-général, Mr.Dr.J.FEITSMA, ont été fusillés le 7 février 1945 conformément à la loi martiale et à titre de représsailles les personnes suivantes :

1) le Haut dignitaire de la franc-maçonnerie J.Smuling,
2) le Vice-président du Tribunal de 1ère Instance de cette ville, Mr.W.J.H.Dons,
3) le Conseiller de la Cour d'appel de cette ville, Mr.H.J.Hülsmann,
4) le leader communiste et membre-directeur d'une organisation de résistance, J.Bak,
5) le médecin communiste C.W.Ittmann, tous domiciliés à Amsterdam.

==========

l'enlèvement ou lacération de cet avis est punissable.

-.-.-.-.-.-.-

très important

B47949

H4455 - 0084

Je soussignée, A.Cc. van Nievelt, secrétaire de la délégation des Pays-Bas auprès du Tribunal International Militaire à Nürnberg, certifie que je suis parfaitement au courant de la langue néerlandaise, ainsi que de la langue française et que le document ci-dessus est une traduction fidèle et authentique de la publication du "Höhere SS- und Polizeiführer, en date du 7 Février 1945.

La traductrice,

A.C. van Nievelt

Nürnberg, le 21 Décembre 1945.

B 47950

H4455 – 0085

Bekanntmachung

Der Höhere SS- und Polizeiführer Nordwest gibt bekannt:

Wegen des feigen und hinterhältigen Mordanschlags auf einen Angehörigen der Besatzungsmacht am 10. März 1945 wurde am 12. d. M. eine Anzahl Terroristen und Saboteure öffentlich standrechtlich erschossen.

B 47951 13-3-45 X

Bekendmaking

De Höhere SS- und Polizeiführer Nordwest maakt bekend:

Ten gevolge van den laffen en arglistigen moordaanslag op een lid der bezettingsmacht op 10 Maart 1945 werd op 12 dezer een aantal terroristen en saboteurs in het openbaar standrechtelijk doodgeschoten.

Abreissen oder beschädigen dieses Plakates ist strafbar.

Afscheuren of beschadigen van dit plakaat is strafbaar.

H4455 – 0086

Ondergeteekende verklaart hierbij, dat vorenstaande tekst, een fotocopie is van een destijds in het openbaar gepubliceerden oproep tot de Nederlandsche bevolking.

DE COMMISSARIS VAN RIJKSPOLITIE
1e klasse,
Hoofd van het Bureau
Opsporing Oorlogsmisdrijven,

Mr. J. S. Bijl.

Je, soussigné, déclare que le susdit texte est une photo-copie d'une publication pour la population Néerlandaise en ce Temps-là.

cdr. J. S. Bijl

B 47952

H4455 – 0087

A V I S

Le Chef supérieur de la S.S. et de la Police du Nord-Ouest porte à la connaissance :

En raison de l'attentat lâche et soumois contre la vie d'un membre de la puissance occupante en date du 10 mars 1945, un certain nombre de terroristes et saboteurs ont été fusillés publiquement le 12 courant, conformément à la loi martiale.

L'enlèvement ou lacération de cet avis est punissable.

-.-.-.-.-

B 47953

H4455 - 0088

Je soussignée, A.C. van Nievelt, secrétaire de la délégation des Pays-Bas auprès du Tribunal International Militaire à Nürnberg, certifie que je suis parfaitement au courant de la langue néerlandaise ainsi que de la langue française et que le document ci-dessus est une traduction fidèle et authentique de la publication du "Höhere SS- und Polizeiführer , en date du 10 Mars 1945.

La traductrice,

A.C. van Nievelt

Nürnberg, le 21 Décembre 1945.

B 47954

H4455 – 0089

Bekanntmachung!

Der Höhere SS- und Pol. Führer gibt bekannt:

Wegen der Terroristenüberfaelle am 29. und 30.3.45 auf zwei Wehrmachtangehörige, denen ihre Dienstpistolen geraubt wurden, und wegen des Anschlags auf eine LKW-Kolonne der Ordnungspolizei wurden in der Nache eines der Tatorte 12 Terroristen erschossen, die bewaffnet oder mit bewaffneten Banditen gemeinschaftlich in Den Haag zahlreiche Uberfaelle durchgeführt haben.

B 47955

DEN HAAG, den 31.3.45

Bekendmaking!

De Höhere SS- und Pol. Führer maakt bekend:

Naar aanleiding van de op den 29sten en 30sten Maart 1945 door terroristen op 2 leden der Weermacht gepleegde overvallen, waarbij deze van hun dienstpistolen beroofd werden alsmede de aanslag op een colonne vrachtauto's der Ordnungspolizei, werden in de nabijheid van een der plaatsen der misdaad 12 terroristen, die gewapend of in samenwerking met gewapende bandieten in Den Haag talrijke overvallen ten uitvoer hebben gebracht, gefusilleerd.

DEN HAAG, 31 Maart 1945

H4455 – 0090

Ondergeteekende verklaart hierbij, dat vorenstaande tekst, een fotocopie is van een destijds in het openbaar gepubliceerden oproep tot de Nederlandsche bevolking.

DE COMMISSARIS VAN RIJKSPOLITIE
1e klasse,
Hoofd van het Bureau
Opsporing Oorlogsmisdrijven,

Mr. J. S. Bijl.

Je, soussigné, déclare que le susdit texte est une photo-copie d'une publication pour la Hollande en ce temps-là.

ch. J.S. Bijl

B 47956

H4455 - 0091

A V I S

Le Chef supérieur de la S.S. et de la Police porte à la connaissance :

En raison des attaques terroristes du 29 et 30 mars 1945 de deux membres de la Wehrmacht, auxquels ont été volés leurs revolvers de service, et en raison de l'attaque d'une colonne de camions de la police, ont été fusillés à proximité d'un des lieux du forfait 12 terroristes, qui ont exécuté à La Haye des nombreuses attaques armées ou en commun avec des bandits armés.

La Haye le 31 mars 1945.

-.-.-.-.-

B 47957

H4455 - 0092

Je soussignée, A.C. van Nievelt, secrétaire de la délégation des Pays-Bas auprès du Tribunal International Militaire à Nürnberg, certifie que je suis parfaitement au courant de la langue néerlandaise, ainsi que de la langue française et que le document ci-dessus est une traduction fidèle et authentique de la publication du "Höhere SS- und Polizeiführer, en date du 31 Mars 1945.

La traductrice,
A.C. van Nievelt

Nürnberg, le 21 Décembre 1945.

B 47958

H4455 – 0093

BEKANNTMACHUNG

In letzter Zeit häufen sich Sabotagen gegen Wehrmachteinrichtungen und Mordanschläge auf Wehrmachtangehörige.

Es ist kein Zweifel, dass diese Anschläge durch Terroristen und sonstiges untergetauchtes Gesindel unternommen werden. Mit Kriegsführung haben derartige Anschläge nichts zu tun.

In voller Übereinstimmung mit dem Reichskommissar für die besetzten niederländischen Gebiete habe ich nunmehr **der Truppe** befohlen, zur Abwehr zu schreiten und mit allen ihr zur Verfügung stehenden Mitteln dieses Unwesen auszurotten.

Ich bin gewillt, die Regeln der offenen und ehrlichen Kriegsführung zu beachten.

Die friedliebende Bevölkerung ersuche ich, sich nicht mitschuldig durch Duldung und Begünstigung zu machen, sondern für Ruhe und Ordnung im Lande mit beizutragen.

Der Oberbefehlshaber der deutschen Wehrmacht in den Niederlanden

23. 4. 1945

B 47959

BEKENDMAKING

Sabotage tegen inrichtingen en moordaanslagen op leden der Duitsche weermacht nemen in den laatsten tijd toe.

Er bestaat geen twijfel, dat deze aanslagen door terroristen en ander ondergedoken gespuis ten uitvoer worden gebracht. Dergelijke aanslagen hebben met oorlogvoering niets te maken.

In absolute overeenstemming met den heer Rijkscommissaris voor de bezette Nederlandsche gebieden heb ik nu **den militairen** bevolen, met alle hun ter beschikking staande middelen deze onzinnigheid uit te roeien en af te weren.

Ik ben besloten, de regels van een open en eerlijke oorlogvoering in acht te nemen.

Ik verzoek daarom de vredelievende bevolking, zich niet door hulpverleening en begunstiging medeschuldig te maken, maar tot rust en orde in het land het hunne bij te dragen.

De Opperbevelhebber der Duitsche weermacht in de Nederlanden

23. 4. 1945

K 2072

H4455 – 0094

DUTCH DELEGATION TO THE

Ondergeteekende verklaart hierbij, dat vorenstaande tekst een fotocopie is van een destijds in het openbaar gepubliceerden oproep tot de Nederlandsche bevolking.

DE COMMISSARIS VAN RIJKSPOLITIE
1e klasse,
Hoofd van het Bureau
Opsporing Oorlogsmisdrijven,

Mr. J. S. Bijl.

Je, soussigné, déclare que le susdit texte est une photo-copie d'une publication pour la population Néerlandaise en ce Temps-là

Mr. J. S. Bijl

B 47960

H4455 - 0095

P U B L I C A T I O N .

Ces derniers temps le sabotage contre les institutions et les attentats contre des membres de l'armée allemande ont augmenté.

Il n'y a point de doute que ces attentats sont faits par des terroristes et d'autre canaille qui se cachent pour les Allemands. De pareils attentats n'ont aucun rapport avec la guerre.

En accord absolu avec Monsieur le Commissaire d'Etat pour les territoires occupés néerlandais , j'ai maintenant ordonné à les militaires de mettre fin à et de se défendre contre cette folie par tous les moyens dont il disposent.

Je suis bien décidé à observer les règles d'une guerre franche et loyale. c'est pourquoi je prie la population de disposition pacifique de ne pas se rendre coupable en donnant leur aide à et en favorisant de pareilles actions, mais plutôt de contribuer à ce que la tranquillité et l'ordre puissent être maintenus dans ce pays.

Le Commandant en Chef
de l'armée allemande
aux Pays-Bas.

-.-.-.-.-

B 47961

H4455 – 0096

Je soussignée, A.C. van Nievelt, secrétaire de la délégation des Pays-Bas auprès du Tribunal International Militaire à Nürnberg, certifie que je suis parfaitement au courant de la langue française ainsi que de la langue néerlandaise et que le document ci-dessus est une traduction fidèle et authentique de la publication du Chef de l'armée allemande aux Pays-Bas, en date du 23.4.1945.

La traductrice,

A.C. van Nievelt

Nürnberg, le 21 Décembre, 1945.

B 47962

H4455 – 0097

Bekanntmachung.

Auf Grund des Erlasses des Reichskommissars für die besetzten niederländischen Gebiete über den Ausnahmezustand vom 12.5.1944 (Verordnungsblatt 1944, Seite 37) ordne ich mit sofortiger Wirkung an:

Zur Sicherung des Strassenverkehrs hat in der Provinz Süd-Holland jeder Eigentümer, Nutzniesser und Bewohner eines Grundstücks die vor seinem Grundstück liegenden Teile von Strassen, Wegen, Plätzen und Brücken von verkehrshindernden Gegenständen (Steinen, Glasscherben, Nägeln, usw.) ständig freizuhalten.

Zuwiderhandlungen gegen diese Anordnung werden, soweit nicht aus anderen Strafbestimmungen eine höhere Strafe verwirkt ist, mit Geldstrafe bis zu f 10.000.– im Einzelfall bestraft.

Soweit durch die Nicht-Befolgung dieser Anordnung Schäden entstehen, die die Besatzungsmacht treffen, sind ausserdem schwerste Repressivmassnahmen (Abbrennen oder Sprengung in der Nähe liegender Gebäude u. dergl.) zu erwarten.

DEN HAAG, 5.4.1945.

Der Beauftragte des Reichskommissars
für die Provinz Süd-Holland
SCHWEBEL.

Bekendmaking.

Op grond van het Besluit van den Rijkscommissaris voor het bezette Nederlandsche gebied betreffende den uitzonderingstoestand van 12 Mei '44 (Verordeningenblad 1944, blz. 37) bepaal ik met onmiddellijke inwerkingtreding:

Ter beveiliging van het openbare wegverkeer moet in de provincie Zuid-Holland iedere eigenaar, gebruiker of bewoner van een perceel het vóór dit perceel gelegen gedeelte van straten, wegen, pleinen en bruggen voortdurend schoonhouden van voorwerpen, die het verkeer belemmeren (steenen, glasscherven, spijkers, enz.)

Overtredingen van deze bepaling worden, voorzooverre volgens andere strafbepalingen geen hoogere straf in aanmerking komt, met een geldboete tot f 10.000.– voor elk geval van nalatigheid gestraft.

Voor zoover door de niet-nakoming van dezc bepaling schade ontstaat ten nadeele van de bezettende overheid, kunnen bovendien de zwaarste repressailles (in brand steken of opblazen van in de nabijheid gelegen gebouwen enz.) verwacht worden.

DEN HAAG, 5 April 1945.

De Gevolmachtigde van den Rijkscommissaris
voor de provincie Zuid-Holland
SCHWEBEL.

B 47963

H4455 – 0098

Ondergeteekende verklaart hierbij, dat vorenstaande tekst een fotocopie is van een destijds in het openbaar gepubliceerden oproep tot de Nederlandsche bevolking.

DE COMMISSARIS VAN RIJKSPOLITIE
1e klasse,
Hoofd van het Bureau
Opsporing Oorlogsmisdrijven,

Mr. J. S. Bijl.

Je, soussigné, déclare que le susdit texte est une photo-copie d'une publication pour la population Néerlandaise de ce temps-là

dlh. J. S. Bijl.

B 47964

H4455 - 0099

P U B L I C A T I O N .

En vertu du decrêt du "Rijkscommissairs" (Commissaire d'Etat) pour le territoire occupé néerlandais, concernant la situation d'exception du 12 Mai 1944 (feuille d'ordonnance 1944, page 37), j'ordonne que le suivant entre en vigueur immédiat :

Afin de sauvegarder le traffic public, chaque propriétaire d'une maison, celui qui en a l'usage, ou celui qui l'habite, dans la Province de Zuid-Holland, est tenu de continuellement enlever de la partie de la rue, de la route, de la place, ou du pont en devant de cet inmeuble, les objets qui pourraient gêner le traffic (des pierres, des éclats de verre, des clous, etc.).

En cas de transgression de cette ordonnance une amende pénuciaire sera infligée jusqu'à f.10.000.-, pour chaque cas de négligence, pour autant qu'une punition plus sévère n'entre pas en considération en vertu d'autres dispositions pénales. Pour autant que d'une défaillance il résultent des dommages pour la puissance occupante, on peut en outre s'attendre à des représailles les plus sévères (des bâtiments situés dans la proximité seront brûlés ou on les fera sauter).

La Haye, le 5 Avril 1945.

Le plénipotentiaire du "Rijkscommissaris"
(Commissaire d'Etat)
pour la Province de Zuid-Holland
SCHWEBEL .

-.-.-.-.-

B 47965

H4455 – 0100

Je soussignée, A.C. van Nievelt, secrétaire de la délégation des Pays-Bas auprès du Tribunal International Militaire à Nürnberg, certifie que je suis parfaitement au courant de la langue néerlandaise, ainsi que dela langue française et que le document ci-dessus est une traduction fidèle et authentique de la publication de Schwebel en date du 5 Avril 1945.

La traductrice,

A.C. van Nievelt

Nürnberg, le 21 Décembre 1945.

B 47966

H4455-0101

D; II

Copie.

à traduire en allemand

Déclaration faite par le Kriminal-Kommissar Munt à propos de l' exécution qui a eu lieu le 8 mars 1845 à Schéveningue.

Rotterdam, le 4 juin, 1945.

Munt
Kriminal-Kommissar.

Concermant déclaration en rapport avec l' exécution qui a eu lieu par suite de l'attentat fait contre le SS -Obergruppenfuhrer Rauter.

Le 7 mars 1945 il fut publié qu'on avait fait un attentat contre la vie de Rauter. On proposa de fusiller un grand nombre de personnes (des prinsonniers politiqués). Je reçus du chef B d S, SS Brigadefuhrer Dr. Schöngarth l'ordre, de prendre toutes des mesures nécessaires. Comme j'étais toujours hostile à Rauter et à ses méthodes insolentes, je m'opposais à faire fusiller à cause de lui des prisonniers politiqués; du reste, je n'ai jamais voulu faire fusiller des prisonniers qui auparavant n'eussent pas été entendus conformément aux règlements de guerre.

On venait de transporter beaucoup de prisonniers de Scheveninque à Amersfoort. C'est pourquoi je résolus d'en parler à Monsieur Valken, Commissaire de police (actuellement commissaire en chef à la Haye), vu qu'en rapport avec un ordre du Reichskommissar, monsieur Valken avait à sa disposition des maraudeurs à la suite du bombardement du Bezuidenhout.

Cet entretien a eu lieu en présence de Mr. Franssen, alors président de police. Je dis que suivant ma conscience, j'aimais mieux être reponsable de la mort d'éléments asociaux de la société que de celle de prisonniers politiques innocents.

Monsieur Valken ne voyait aucune possibilté de m'aider et selon la loi néerlandaise on ne pouvait rien y changer.

Lorsque le soir vers 6 heures je me rendis à mon bureau, je reçus là l'ordre de faire fusiller 40 prisonniers du B d S.
Comme il y avait dans la prison des prisonniers de Rotterdam et des prisonniers de Frank, je demandai par téléphone à Rotterdam de m'envoyer des prisonniers pour la condamnation desquels ils étaient responsables; en même temps j'avertis Frank de tenir vingt prisonniers prêts pour l'éxécution.
Sans que j'en parlasse nouveau à Valken, les 35 maraudeurs furent, à mon ordre, retirès de prison et je les ai entendus l'un après l'autre.
Douze d'entre eux ont avoué avoir pillé des maisons pour s'enrichir.
Quand aux autres, je n'étais pas tout à fait sûr s'ils étaient coupables de pillage. Un des douze y avaient été poussé par misère, il avait à nourrir onze Enfants .

Suivant l'ordre, j'ai ajouté les onze aux listes de Rotterdam et de Frank. Ces onze maraudeurs y compris le nombre se montait à environ 35 hommes, qui, dans la matinée du 8 mars 1945 ont été fusillés par l'Ornd-nungspolizei.

47967

-A-

H4455-0102

A 8 heures on m'annonça que l'exécution avait eu lieu.
Ensuite j'ai téléphone à Zwolle, tout en négligeant d'indiquer le nombre afin qu'on ne découvrût pas quelle avait été mon attitude en cette occurrence. Sans cela il est évident qu'on m'aurait intenté un procès pour indiscipline militaire.
J'ai fait de mon mieux pour sauvegarder les bons Néerlandais afin leur fût fait le moins de dommage possible.

Plus tard j'ai appris d'autre source que je n'aurais pa dû m'occuper du fusillage de maraudeurs. Je n'ai pas assisté à l'exécution, parce que j'ai interrogé les coupables jusqu'à 3 heures du matin.

J'ai reçu de la police néerlandaise les noms dez fusillés (maraudeurs). J'ai fait ramener les 24 autres maraudeurs à la prison, Lyceumplein.

Je déclare que ce que je viens de dire est la vérité.

(s) Munt.

Je déclare que je sais à fond les langues néerlandais et française et que l'article ci-dessus est la traduction exacte et veritable du texte qu'on m'a soumis.

HERMAN FLAUMENHAFT
Leeraar M. O.
Beëedigd vertaler
b. d. Arr. Rechtbank
te 's GRAVENHAGE

Le Traducteur assermenté
près le Tribunal d'Arrondissement.

B 47968

H4455-0103

Copie.
15 Cdn FS. Sec.
le 4 juin 45.

Rapport spécial

A : OC 15 Cdn FS Sec.
De: B. 31656 Sgt Hausen.7.7.

Crimes de guerre.

Exécution en masse de bourgeois innocents.

1. A 20.00 heures du 2 juin 1945 l'Inspecteur de police Oost, poste Duinstraat, rapporta à ce quartier général qu'on avait trouvé hors de la Haye une fosse commune de patriotes néerlandais. Selon un témoin oculaire ces patriotes avaient été fusillés par les Allemands.

2. L'inspecteur Oost et moi nous sommes allés avec le maréchal des logis de la police d'Etat E.Talstra, Det.Sgt.Ten Bokum, Gentschestraat 209 et Det.Chr. van Dam, Gentschestraat 209, aux dunes de Scheveningue (Mr 672962, Amsterdam, feuille I) où nous avons trouvé dans le sable des traces de sang et une grande quantité de douilles.

A environ 20 yards de l'endroit de l'exécution nous trouvâmes le tombeau ou les cadavres étaient enterrés.
Nous creusâmes jusqu'à une profondeur d'environ 1 yard et trouvâmes les victimes qui se trouvaient encore en assez bon état.

3. Le 3 juin 1945 l'inspecteur Oost se présenta à notre quartier général en présence du témoin oculaire Alois Jaruszenski, Polonais, demeurant alors Stevinstraat 76, la Haye.

Cet homme avait été forcé d'entrer au service allemand, le 27 juillet 1942; le 31 mars 1945 il avait déserté et il s'était submergé à l'adresse susnommée.

Il déclara ce qui suit:

Environ 3 jours après l'attentat contre Rauter (environ le 10 mars 1945), pendant que je travaillais sur la plaine de Waalsdorp, j'ai été témoin de l'exécution de plusieurs (53?) patriotes néerlandais par la Grüne Polizei. Cette exécution a eu lieu dans les dunes de Scheveningue.

Deux trucks, dont l'un avec voiture de remarque pleine de prisonniers, arrivèrent de grand matin sur place. L'exécu-

- tion -

B 47969

2

tion commença vers 7 heures et finit vers 11 heures. Les victimes firent fusillées quatre à quatre et jetées ensuite dans la fosse commune et enterrées. Deux officiers allemands, dont un officier de santé et 50 à 60 membres de la Grüne Polizei, ont pris part à ce crime. J'ai parlé à un Oberwachtmeister de la Grüne Polizei, dont je ne sais pas le nom, et qui m'a dit que cette exécution était une vengeance pour l'attentat fait contre Rauter. Il dit aussi que des centaines de "terroristes" néerlandais avaient été exécutés dans le même ordre d'idées.

Lorsque je lui demandai où était logée sa section, il me communiqua que c'était dans la maison Frankenslag, Scheveningsche Weg.

4. A ce propos nous pouvons ajouter, que Kaptein confirme qu'il y a eu une exécution en masse à Scheveningue, par suite de l'attentat à la vie de Rauter.
L'ordre de passer à cette action a été donné à M u n t, qui l' a exécuté.

(s) J.J. Hansen. Sgt
15 Cdn FS. Sec.

(s) illisible
OC 15 Cdn
Counter Int. Section

Communiqué à:
POD. NMA et oralement
au capt. Jhr.A. van den Bergh van Heemstede
17.00 heures, le 3 juin 1945
(s) illisible.

Je soussignée, déclare que je suis parfaitement au courant des ~~la~~ langues hollandaise et française et que la pièce susdite est une traduction fidèle et vraie ~~de~~

Fonteijn

B 47970

H4455-0104

H4455-0105

SO II Legal C A
H Q I Cdn Corps

Crimes de guerre
Exécution en masse - Scheveningne
Ref G. Int/I B-I-6-13 d/b 8 juin '45.

1. Conformément à vos ordres je suis allé vendredi et Samedi passés, le 15 et le 16 juin, à la Haye et à Schéveningne pour me renseigner sur le sujet sur-mentionné.
2. Le vendredi j'ai visité:
   a. Le capitaine Shelley O C 15 Cdn T S Sec la Haye, qui disait avoir passé toute l'affaire au P_O_D_ NMA, qui avait arrangé les choses de manière à ce que les cadavres seraient déterrés et examinés le samedi, 16 juin 1945.
   b. Le capitaine Jhr. A. van den Berch van Heemstede, P.O.D. NMA, Il n'était pas là et il n'y avait personne à son bureau.
   c. Le commandant Jenkins P.S. Off. of 622 C A Det. la Haye. Il éta it au courant des arrangements du NUA et disait qu'il demanderait de ne rien faire exécuter avant mon arrivée à 10 heures, le samedi 16 juin 1945.
3. Le samedi, 16 juin j'arrivai à 10 heures chez 622 CA Det. et me rendis avec le Commandant Jenkins au camp des baraques dans les dunes à Schéveningne. C'est là que le colonel Quarles van Ufford, le Capitaine v. den Berch van Heemstede, le Procureur-Général et plusieurs autres fonctionnaires du Tribunal de la Haye nous attendaient. Le service dactyloscopique de la police et un médecin étaient également présents. Le témoin oculaire Alois Jaruszwenski et deux officiers allemands s'y trouvaient aussi (un de ces officiers est Néerlandais de naissance). Ensuite il y avait 50 collaborateurs désignès pour le déterrement, etc.
4. Comme les mines n'avaient pas encore été enlevées de ce terrain, nous avancions avec beaucoup de circonspection ce qui nous fit perdre bien du temps. A un certain point plusieurs coups de fucil furent tirés sur notre compagnie par des inconnus. On suppose qu'il s'agissait d'un accident.
5. L'endroit où les victimes ont été fusillées, fut trouvé, examiné et photographié. Ci-annex trouverez une motte de sable tachée de sang et une douille.
6. Ensuite nous nous sommes rendus à l'endroit, où 36 des 53 victimes avaient été- enterrées dans une fosse commune, à environ 100 yards de l'endroit de l'exécution. Cet endroit fut photographié avant qu'on passât au déterrement et on le photographia de nouveau avant

B 47971

H4455-0106

avant que les premières dépouilles mortelles fussent visibles. Quatre cadavres n'étaient pas couverts, évidement on les avait jetés l'un sur l'autre dans la fosse.

7. Le premier cadavre fut retiré de la fosse et te médecin de police passa à une visite provisaire du cadavre. La victime, se trouvant encore en bon état, était un homme d'âge moyen, habillé en pantalon-corduray, chemise et combinaison de travail. Il avait cinq trous de balles dans la poitrine, tous à environ 8 inches du coeur. Photographie a été- faite.

8. Deux séries de toute s les photographies seront envoyées au Gouverneur militaire Branch H9 I Cdn corps.

9. Les autorités du N M A ont fait comprendre au commandant Jenkins que c'est le NMA qui se chargera de cette affaire et qu'on n'avait invité les Canadéens qu'à titre de courtoisie. Le Colonel Quarles m'a dit que tous les coupables étaient aux arrêts et qu'on érigerait dans une semaine un tribunal pour leur faire justice.

10. Comme l'affaire est entre les mains du NMA et qu'il en porte la responsabilité, je n'ai pu obtenir les renseignements qué j'amais obtenus dans tout autre cas. Par suite de cela je n'ai pu remplir la form. A ppx A, faisant partie de l'Instr. 104.

11.

(S) R Dean Wills Capt.
S O III Legal C A
H Q I Cdn Corps

Pour Copie conforme,
Le Lieutenant néerl. de réserve du comité des crimes de guerre (s) G.G. Douwenga.

Je déclare que je sais à fond les langues néerlandaise et française et que l'article ci-dessus est la traduction exacte et véritable du texte qu'on m'a soumis.

Le Traducteur assermenté
près le Tribunal d'Arrondissement.

B 47972

H4455-0107

Rpn

D; II

2/A TROCITIES/7

SO II Legal C A
H Q I Cdn Corps

Kriegsverbrechen
Massenhinrichtungen - Scheveningen
Betr. G.Int/I B-I-6-13 d/b 8 Juni 1945

1. Gemaess Ihrer Befehle bin ich vergangenen Freitag und Sonnabend, den 15. und 16.Juni nach Den Haag und nach Scheveningen gegangen, um ueber obigen Gegenstand Erkundigungen einzuziehen.

2. Am Freitag besuchte ich:

a. Hauptmann Shelley O C 15 Cdn T S Sec Im Haag, der mir sagte, dass er die ganze Angelegenheit an P O D NMA, weitergegeben hat, die dafuer gesorgt hatten, dass die Leichen am Sonnabend, den 16.Juni 1945 ausgegraben und untersucht wuerden.

b. Hauptmann Jhr. A.van den Berch van Heemstede, P.O.D. NMA. Er war nicht anwesend und es war niemand in seinem Bureau.

c. Kommandant Jenkins P.S. Off. 622 C A Det. Im Haag. Er war auf dem Laufenden der Massregeln der NMA und sagte, dass er darum einkommen wuerde, dass nichts geschehe vor meiner Ankunft um 10 Uhr, Sonnabend den 16.Juni 1945.

B 47973

3. Am Sonnabend, den 16.Juni kam ich um 10 Uhr bei 622 CA Det. an und begab mich mit Kommandant Jenkins auf das Barackenfeld in den Duenen von Scheveningen. Dort erwarteten uns Oberst Quarles van Ufford, Hauptmann v.den Berch van Heemstede, der Oberstaatsanwalt und mehrere andere Beamte des Gerichtshofes von Im Haag. Die Polizeiabteilung fuer Dactyloscopie (Fingerabdruck) und ein Arzt waren ebenfalls anwesend. Der Augenzeuge Alois Jaruszwenski und zwei deutsche Offiziere befanden sich auch dort (einer dieser Offiziere

H4455-0108

ist Niederlaender von Geburt). Nachher waren noch da 5o Xxxxxxxxx fuer die Ausgrabung bestimmte Mitarbeiter, usw.

4. Da die Minen aus diesem Gebiet noch nicht entfernt worden waren, schritten wir sehr vorsichtig vorwaerts, was uns viel Zeit kostete. An einem bestimmten Punkt wurden mehrere Gewehrschuesse auf unsere Gruppe von Unbekannten abgegeben. Man vermutet, dass es sich um einen Unfall handelte.

5. Die Stelle, an der die Opfer erschossen worden waren, wurde aufgefunden, geprueft und photographiert. Anliegend senden wir Ihnen einen Klumpen von blutbeflecktem Sand und eine Huelse (Rohr).

6. Daraufhin haben wir uns an die Stelle begeben, wo 36 der 53 Opfer in einem Massengrab beerdigt waren, ungefaehr 100 Meilen vom Hinrichtungsort entfernt. Diese Stelle wurde photographiert, bevor man zur Ausgrabung schritt, und xxx sie wurde von neuem photographiert, ehe die ersten sterblichen Huellen sichtbar wurden. Vier Leichen waren nicht xxxxxx bedeckt; man hatte sie augenscheinlich einen auf den andern in xxxxxxxx die Grube geworfen.

7. Die erste Leiche wurde aus der Grube herausgezogen und der Polizeiarzt unternahm eine provisorische Untersuchung der Leiche. Das Opfer, das sich noch in gutem Zustand befand, war ein Mann mittleren Alters, bekleidet mit Hosen, Hemd und Arbeitskombination. ~~Er hatte fuenf Kugeleinschlaege in der Brust~~ Er wies fuenf Brustschuesse auf, alle ungefaehr 8 Zoll vom Herzen entfernt. Photo wurde angefertigt.

B 47974

8. Zwei Serien aller Photographien werden an den Militaer-Gouverneur, Branch H9 I Cdn Corps gesandt.

9. Die Behoerden der NMA teilten dem Kommandanten Wenkins mit, dass die NMA sich mit dieser Angelegenheit befassen wird, und dass man nur aus Hoeflichkeit die Kanadier nicht e

H4455-0109

eingeladen hatte. Oberst Quarles sagte mir, dass alle Schuldigen verhaftet seien und dass in einer Woche ein Gerichtshof zusammentreten wuerde, um sie abzuurteilen.

10. Da die Angelegenheit sich in den Hannden der NMA befindet und diese die Verantwortung dafuer traegt, habe ich die Auskuenfte nicht erlangen koennen, die ich in jedem andern Fall erhalten haette. Infolgedessen habe ich das Formular A ppx A, das einen Teil des Befehles 104 bildet, nicht ausfuellen koennen.

(S) R Dean Wills, Hauptmann
S O III Legal C A
H Q I Cdn Corps

Fuer die Richtigkeit der ~~Kopie~~,

Der niederlaendische Reserveleutnant des Ausschusses fuer Kriegsverbrechen
gez. G.C.Douwenga

Ich erklaere, dass ich die niederlaendische und franzoesische Sprache gruendlich kenne und dass der vorstehende Artikel eine genaue und wahrheitsgetreue Uebersetzung des Textes ist, den mannmir unterbreitet hat.

Der beeidigte Uebersetzer
beim Amtsgericht
H.
(Stempel) gez.:/Flaumenhaft

B 47975

H4455-0110

D; I.

A voir le dossier

III A 2, document I pour

le nombre des fusillés.

B 47976

H4455-0111

Dj II

Le Colonel A.M. Baron van Tuyll van Serooskerken, Chef de la Délégation Néerlandaise auprès du Tribunal International Militaire à Nürnberg, déclare que les copies ajoutées à la présente,

du rapport de la 15ième Section Canadienne du "Fields Security" en date du 4 Juin 1945,

de la déclaration du "Kriminal-Kommissar" Munt, du 4 Juin 1945,

du rapport du Capitaine Dean Wills, du 18 Juin 1945, et

de la déclaration supplémentaire de Munt,

sont des copies fidèles des documents originaux, et que ces copies lui ont été remises en telles par le Ministre de la Justice à la Haye,

aussi, que les 21 photographies ci-incluses ont été faites pendant les exhumations dans la plaine de Waaldorp à la Haye, le 17 Juillet 1945, entre les 9.30 - 11.30 hrs. du matin.

Le Chef de la Délégation Néerlandaise
auprès du Tribunal International Militaire à Nürnberg,

Le Colonel,

A.M. Baron van Tuyll van Serooskerken.

B 47977

H4455-0112

COPIE.

1 traduire 1

Munt
Crim-Comm.

Concernant :Rectification et complément de mon rapport du 4-6-45, sur le fusillage de prisonniers par suite de l'attentat contre le S.S. Obergruppenführer Rauter.

Les 56 victimes trouvées à Scheveningue ne m'ont plus laissé un moment de repos. J'étais absolument convaincu que le nombre en était au dessous de 40. Je trouvais dégoûtant toutes les mesures de représaille, surtout à propos de RAUTER, qui ne jouissais aucunement de mon estime. C'est pourquoi j'essayais d'expliquer toutes les circonstances se rattachant à cette affaire, d'autant plus que j'avais si peu de temps pour dresser ce rapport et que je ne voulais pas charger sans nécessité mon chef Obersturmbahnführer KOLITZ. Après mûre réflection j'ai entierrement reconstruit l'incident, je rapporte mon erreur et confirme ce qui suit:
Le 7 mars 1945 l'Obersturmbahnführer KOLITZ, en sa fonction de fonctionnaire en chef du B.d.S. donna l'ordre de fusiller au total 80 prisonniers.Je répondis que pour le moment je n'avais pas tant de détenus en prison. De son ton brusque KOLITZ dit:"C'est une affaire qui regarde l'ordonnance du Brigadeführer(le Dr. Schoengarth).Peu m'importe ou vous prenez vos prisonniers. Je voulus reduire le nombre à la moitié, mais KOLITZ ne marcha pas d'accord.Le 6-3-45 on transporta 198 prisonniers à Amersfoort. Parmi eux il y avait e.a. des prisonniers du Einsatzcommando à la Haye(sous mon commandement) du Sonderkommando FRANK et du Einsatzkommando de Rotterdam, et puis quelques prisonniers de ces 3 districts, détenus à Scheveningue.
Rotterdam se servait de cette prison pour des détenus importants, vu que cette prison se trouvait dans le forteresse et offrait ainsi plus de garantie contre les tentatives d'évasion. FRANK y gardait détenus un grand nombre d'espions qu'il voulait garder la pour les faire temoignesles uns contre les autres.L'après midi et le soir du 7-3-45 j'ai eu un entretien avec Rotterdam et FRANK, en rapport avec l'ordre de fusillage.On me donna des listes de personnes qui devaient être éliminées. Pour prévenir tout malentendu j'insiste sur le fait que le Commandant de Rotterdam était d'un rang plus élevé que moi.FRANK était tout à fait independant à la Haye et n'agissait que selon des indications du Commandant du B.d.S(KOLITZ et Schreieder).Je ne savais rien de leurs prisonniers détenus à Scheveningue, ni des plaintes portées contre eux. Je ne peux donc pas être rendu responsable de ces prisonniers ressortisant a une des

B 47978

instances susnommées. Si, comme on a déclaré, il a été trouvé 56 victimes, il faut qu'à mon inou Rotterdam et Frank aient envoyé des victimes à cette exécution. Je me suis occupé toute la nuit de 35 maradeurs, en sorte qu'il n'y a pas y avoir d'erreurs judicaires drastiques. A la Haye seuls les 11 marandeurs ont été livrés par moi, comme j'ai déclaré dans mon rapport du 4-6-45. Une partie des détenus de Rotterdam et de Frank ont été transportés à Amersfoort le 6-3-45. Cinq de mes détenus qui avaient déjà été condamnés à mort par le Höhere SS- et Polizeiführer Rauter, furent également transportés à Amersfoort. Kolitz donna ordre de fusiller ces personnes à Amersfoort. C'est que le total 2080 devait être atteint. Puisque le nombre des fusillés exécutés à Amersfoort était plus petit que celui de Schéveningue, je suis convaincu de l'exactitude de l'évacuation de 56 victimes exécutés à Schéveningue. Parmi mes 5 détenus à Amersfoortil se trouvait, pour autant que je sache, 2 prisonniers politiques, savoir les Hollandais Denier van der Gon et de Coster. Tous deux avaient avoué avoir été attachés à une organisation illégale. Je déclare ici, à leur honneur, qu'ils n'ont pas trahi de collaborateurs. On ne leur a pas appliqué de méthodes spéciales pour les forces à citer des nous; du reste je faisais toujours de mon mieux pour prévenir les sévices ou des mesures analoques dans mon ressort. Du reste, Denier était en possession d'une arme. A mon avis il est très probable que le général Christiansen a exigé le plus haut nombre de victimes à exécuter. Christiansen parlait à Rauter, un homme impulsif et sans tact, de nombreuses mesures de représaille; et celui-ci-à son tour, exécutait une pression le B d S (le Dr. Schoengarter); on peut même parler de terrorisme. Pour être clair je prendrai maintenant la liberté de parler d'autres exécutions qui ont eu lieu à la Haye.

1. Après le meurtre du Schutzgruppenmann Janssen et plus tard celui du Oberfähnrich Guse devant la maison Laan van N.O. Indië (7?) dix Néerlandais furent fusillés et on fit sauter deux meisons par une section de l'armée à l'instigation du Commandant Modrow (Wehrmacht Kdr) la Haye, qui se réclamait de Christiansen. On réclama 15 à 20 personnes. J'ai eu une conversation téléphonique avec le Dr. Schoengarth, qui avait donné l'ordre d'exécution. pour le cas Janssen j'ai, même 3 semaines après, refusé de faire fusiller des prisonniers. Pour le cas Guse j'ai dû passer l'ordre de Modrow au B d S.

B 47979

H4455-0113

2. Après une attaque contre plusieurs endroits des installations R. R. à Delft, on a fusillé dix Néerlandais, par ordre du Commandant Modrou. Ici encore Christiansen peut être considéré comme la personne qui tenait à l'exécution. Les exécutions ont eu lieu par ordre du Dr. Schoengarth.

3. Après une attaque contre 2 membres du Wehrmacht à deux jours consécutifs, à laquelle occasion ils furent tous deux blessés, tandis que leur fusil leur fut enlevé, Modrou persista pour qu'on fusillât 15 Néerlandais. Douze Néerlandais furent fusillés alors dans le voisinage du chemin de fer de l'Etat; ceci eut lieu par ordre du B.D.S.

4. Après l'ordre du Reichskommissar, que les maraudeurs seraient punis de mort, un garçon de 16 ans fut attrapé pendant qu'il pillait dans la Spuistraat à la Haye, il fut fusillé sur place par ordre du Brigadeführer le Dr. Schoengarth. Mademoiselle Mr. R. Stapel, Lange Voorhout 21, me déclara, quelque temps après, que les rapports dressés par des éléments anti-allemands avaient démontré que le garçon sortait d'une famille asociale. Il avait à peu près f. 500,-- sur lui, gagné par le commerce de vivres clandestin. Son père était en prison.

5. Une autre fois, lorsqu'un soldat du Wehrmacht avait été fusillé par des terroristes, pendant qu'il était de service, j'ai refusé de prendre les mesures de représaille, exigées par Modrou. A son tour Modrou envoya là-dessus un rapport à Christiansen. Je basai mon refus sur le fait que même la Feld Polizei de sûreté ne prend pas de mesures de représailles, quand le personnel de service est fusillé ou blessé.

Les exécutions furent effectuées par l'Ordnungspolizei. Le commandant Gallsen, Comd. III SS Pol à la Haye me disait souvent que c'est la Wehrmacht qui devrait éventuellement effectuer ces exécutions. Le commandant Modrou se retranchait derrière les ordres de ses supérieurs, lesquels devaient être exécutés, dans le cas où l'Ordnungspolizei ne serait pas présente. A la Haye les exécutions étaient considérées par ceux devaient y collaborer, comme drstiques mais nécessaires. Pour tous les cas d'exécution on puisait dans le stock de détenus de l'Einsatzcommando à la Haye; ces détenus étaient de nature qu'ils seraient quand même condamnés à mort, en rapport avec les réglements de guerre.

Il s'agissait ici souvent de prisonniers qui avaient déjà été condamnés à mort par le Höhere SS und Polizeiführer

H4455-0114

B 47980

17.

Les représailles pour faits délictueux passaient à la compétence de la police. Après le mois d' août 1944 et conformément à un ordre du Führer, on interprétait ces représailles de manière qu'un nombre de Néerlandais furent arrêtés pour de tout autres motifs et qu'ils furent fusillés pour actes de sabotage ou pour tentatives de meurtre.
Toute activité illégale était punie de mort(après qu'on avait constaté des conditions exceptionelles).
Sans parler de cela, j' agissais par ordre de mes supérieurs.
A mon avis le total des prisonniers fusillés de mon commandement ne dépasse pas le nombre de dix; c' étaient des prisonniers politiques qui ne pouvaient être sauvés, étant donné le fait qu'ils étaient en possession d' armes ou qu'ils étaient coupables d' autres crimes graves.
Ce nombre, quelque tragique qu'il soit dans les cas individuels, est petit comparé aux 200 prisonniers politiques dont le cas a été traité ces 6 derniers mois par l' Einsatz Kommando.
En agissant ainsi, j'ai pu sauver plus d' un Neerlandais de la peine de mort, j' en ai aussi relâché plusieurs quand l' affaire allemande n'y était pas intéressée. A Noël 1943 j'en ai pour la première fois relaché un grand nombre.
Avant que je fusse stationné en Néerlande, un grand nombre de personnes a été arrêté pour activité communiste suspecte."
Comme les derniers 65 de ces détenus devaient être transportés a un camp de concentration allemand(où plusieurs auraient sans aucun doute péri) et que dans bien des cas on ne s' était basé que sur des lettres personnelles de voisins ou de membres du N.S.B., j'ai relâché 58 personnes, ce dont la police néerlandaise n'a pu trouver aucune preuve.
Dans ce temps-là il aurait certes été assez grave d' être accusé par ses supérieurs d' avoir relâché des communistes".
Ces personnes se trouvaient depuis la mi-mai 1940 dans le camp de Vught.
Mademoiselle Mr. STAPEL doit se rappeler ce cas.
Les personnes suivantes sont par leur situation, en état de juger de mon caractère et de mon assistance.
Il m' est permis de supposer que cette déclaration et celle du 4-6-45 pourront être confirmées par les preuves de ces Néerlandais dignes de confiance:

B 47981

H4455-0115

H4455-0116

• 18

Ne pas traduire

Mad.elle Mr. Ragnhild Stapel,Lange Voorhout 21, la Haye ;
Mr. de Boer, Goudenregenstraat 146, la Haye ;
Mr. van Dal, Parkstraat 10a, la Haye ;
Mr. Visser, Wassenaar ;
Le pasteur Kuyper (adresse connue à la Mad.elle Stapel);
Le pasteur Heereboer, Loosduinen ;
Le professeur de Block (adresse connue à Mad.elle Stapel);
Le Commissaire de police en chef Valken, la Haye ;
Madame van Overeem, Croix Rouge Néerlandaise ;
L'ir de gendarmerie Tielens, Alexanderstraat 4, la Haye ;
Mr. van Loenen - Martinet, Wassenaar, Berkenlaan 3 ;
Le dentiste Jens, Wassenaa r . Cet homme a été pendant 4 à 5 mois détenu à Scheveningue.
Mr.Dr.Salinger, van Soutelandelaan 65, la Haye.
Finalement je tiens à ajouter que dans une compagnie Rauter, qui était sans tact, décrivit (en présence du Dr.Schwebel, la Haye)Munt comme un homme faible,en opposition à Frank qui était dur.
Une autre infâmie à laquelle j'étais mêlé était la destruction du "Haagsche Courant", après que ce journal avait fait grève; Ditmar, le rapporteur de presse du Reichskommissar a exigé la destruction des installations, afin que ce fait intimidât les autres journaux. A sa demande le BdS a donné l'ordre par téléphone. La destruction a été executé par Ditmar en personne avec une section du génie, dont je ne sais pas le poste. Le journal était financé par le BdS. Depuis le suicide de Ditmar, le seul témoin de cette affaire est le Beauftragte Reichsrichter, le Dr.Schwebel.

B 47982

Une fois seulement une maison a été brûlée par mon ordre ; c'était à Loosduinen. Dans le temps qui suivait j'ai donné à la victime tant de preuves de bienveillance pendant mon service qu'il m'a invité à venir pendre la crémaillère dans sa nouvelle demeure.

La confiscation de la fortune entière était annoncée par radio. J'ai fait confisquer seulement en partie dans tous les cas qui étaient déjà connus comme complètement inventarisés. Ici encore j'ai choisé le juste milieu afin d'éviter les extrémités. Avec ceci je crois avoir donné un rapport objectif de mes actions à la Haye.

(s) Munt

Je déclare que je sais à fond les langues néerlandaise et française et que l'article ci-dessus est la traduction exacte et veritable du texte qu'on m'a soumis.

HERMAN FLAUMENHAFT
Licentiaat M. O.
Beëedigd vertaler
b. d. Arr. Rechtbank
's GRAVENHAGE

Le Traducteur Assermenté
près le Tribunal d'Arrondissement.

B47983

H4455-0117

BEKANNTMACHUNG

1. Im Einvernehmen mit dem Reichskommissar für die besetzten niederländischen Gebiete habe ich für die Provinz Nord-Holland mit Rücksicht auf die augenblickliche politische Lage die vollziehende Gewalt übernommen.
2. Die Durchführung übertrage ich dem Generalleutnant der Luftwaffe Siburg, Befehlshaber im Luftgau Holland. Er handelt nach meinen Weisungen.
3. Ich befehle:
   a) In allen öffentlichen und privaten Betrieben ist am Donnerstag, den 27. Februar früh, die Arbeit in vollem Umfange wieder aufzunehmen.
   b) Aufzüge, Versammlungen, Zusammenrottungen und Kundgebungen aller Art, insbesondere auf öffentlichen Strassen und Plätzen sowie in Betrieben sind verboten.
   c) Sämtlichen niederländischen politischen Parteien ist in der Provinz Nord-Holland mit sofortiger Wirkung bis auf weiteres jede Betätigung untersagt, insbesondere auch das Tragen von Uniformen und Abzeichen aller Art.
4. Zuwiderhandlungen gegen diese Anordnung und alle Massnahmen, die durch den mit der Durchführung beauftragten Befehlshaber getroffen werden, unterliegen den deutschen Kriegsgesetzen und werden durch deutsche Kriegsgerichte abgeurteilt.
   Danach wird, soweit nicht noch schwerere Strafgesetze verletzt sind, insbesondere bestraft, wer zum Streik hetzt oder dazu auffordert oder die Arbeit einstellt, mit Zuchthaus bis zu 15 Jahren. Handelt es sich um wehrwichtige Betriebe, wozu auch alle allgemein lebenswichtigen Betriebe gehören, so kann auf Todesstrafe erkannt werden.

Den Haag, am 26. Februar 1941.

Der Wehrmachtbefehlshaber in den Niederlanden
FR. CHRISTIANSEN,
General der Flieger.

H4455-0118

KENNISGEVING

1. In overleg met den Rijkscommissaris voor het bezette Nederlandsche gebied heb ik met het ooc op den tegenwoordigen politieken toestand het gezag in de provincie Noord-Holland overgenomen.
2. Met de uitvoering heb ik luitenant-generaal der Luchtmacht Siburg, bevelhebber van Luftgau Holland, belast. Hij handelt volgens mijn orders.
3. Ik beveel:
   a) In alle openbare en particuliere bedrijven is op Donderdagochtend, 27 Februari, het werk in vollen omvang te hervatten.
   b) Optochten, vergaderingen, samenscholingen en betoogingen van welken aard ook, in het bijzonder op openbare wegen en pleinen, alsmede in bedrijven, zijn verboden.
   c) Aan alle Nederlandsche politieke partijen in de provincie Noord-Holland wordt met onmiddellijke inwerkingtreding tot nader order iedere actie verboden, in het bijzonder het dragen van uniformen en insignes van elken aard.
4. Overtreding van deze bepalingen en maatregelen, welke worden genomen door den met de uitvoering belasten bevelhebber, vallen onder de Duitsche wetten van oorlog en worden berecht door Duitsche krijgsraden. Dientengevolge wordt, voor zoover niet nog zwaardere strafwetten zijn geschonden, met tuchthuis van ten hoogste 15 jaar vooral hij gestraft, die tot staking ophitst of daartoe oproept of de werkzaamheden staakt. Indien voor de weermacht belangrijke bedrijven daarbij zijn betrokken, waartoe tevens ook behooren alle voor de algemeene levensbehoeften belangrijke bedrijven, kan de doodstraf worden opgelegd.

's-Gravenhage, 26 Februari 1941.

De Weermachtbevelhebber in Nederland
FR. CHRISTIANSEN,
Generaal der Vliegers.

x 26-2-41 B 47984

H4455-0119

Ondergeteekende verklaart hierbij, dat vorenstaande tekst, een fotocopie is van een destijds in het openbaar gepubliceerden oproep tot de Nederlandsche bevolking.

DE COMMISSARIS VAN RIJKSPOLITIE
1e klasse,
Hoofd van het Bureau
Opsporing Oorlogsmisdrigers,

Mr. J. S. Bijl.

Le soussigné déclare que le susdit texte est une photo-copie de l'appel publié en public en ce temps-là à la population Néerlandaise

Mr. J. S. Bijl

B 47985

BEKANNTMACHUNG

Wiederholt habe ich die Niederländische Bevölkerung davor gewarnt, in irgendeiner Form die Feinde Deutschlands zu begünstigen.

Trotzdem ist wieder ein schwerer Fall von Feindbegünstigung vorgekommen. Am 7.8.41 musste auf niederländischen Gebiet ein britisches Kampfflugzeug notlanden. Der unverletzt gebliebenen Besatzung von 6 Man wurde bei ihrem Bestreben, zu fliehen **Unterstützung durch Niederländer zuteil durch Hergabe von Geld, Nahrungsmitteln und Zivilkleidung.** Noch am gleichen Tage wurden die Engländer gefangen.

Die **Begünstiger wurden sofort vor ein deutsches Kriegsgericht gestellt.**

Dieses verurteilte

5 von ihnen zum Tode und
3 weitere zu langjährigen, teilweise lebenslänglichen Freiheitsstrafen.

B 47986

DEN HAAG, den 14.8.41.

gez. **Fr. CHRISTIANSEN**
General der Flieger
Wehrmachtbefehlshaber in den Niederlanden.

H4455-0120

H4455-0121

Ondergeteekende verklaart hierbij, dat vorenstaande tekst een fotocopie is van een destijds in het openbaar gepubliceerden oproep tot de Nederlandsche bevolking.

DE COMMISSARIS VAN RIJKSPOLITIE
1e klasse,
Hoofd van het Bureau
Opsporing Oorlogsmisdrijven,

Mr. J.S. Bijl.

Le soussigné déclare que le susdit texte est une phito-copie d'une publication en ce temps-là pour la population Néerlandaise

Mr. J.S. Bijl

B 47087

H4455-0122

A N N O N C E :

1. En délibération avec le "Rijkscommissaris" Commissaire de l'Etat pour le territoire occupé néerlandais, j'ai pris sur moi le pouvoir dans la Province de Noord-Holland, en vue de la situation politique actuelle.
2. J'ai chargé de l'exécution le Lieutenant-Général des forces aériennes Siburg, Commandant du "Luftgau" Holland.
   Il agit selon mes ordres.
3. J'ordonne :
   a) Dans toutes entreprises publiques et privées, le travail sera repris dans tout son volume, jeudi matin, le 27 Février
   b) Les processions, les assemblées, les attroupements et les manifestations de toutes sortes, en particulier sur des routes et places publiques, comme dans les entreprises, sont défendues.
   c) Il est défendu à tous partis politiques dans la Province de Noord-Holland dès ce moment même ~~(?)~~ jusqu'à nouvel ordre de prendre part à des actions quelconques, en particulier il leur est défendu de porter des uniformes et des insignes.
4. Les transgressions de ces ordonnances et mesures, prises par le commandant chargé de l'exécution, ressortent sous les lois de guerre allemandes et seront jugées par les conseils de guerre allemands. En conséquence, pour autant que des lois pénales de classe majeure ~~(plus importantes)~~ ne soient pas violées, la réclusion à un maximum de 15 années sera infligée, surtout à celui qui excite à faire la grève, ou qui fait l'appel à faire la grève ou qui suspend le travail.

   Si des entreprises d'importance pour l'armée allemande y sont impliquées, ce qui s'applique aussi à toutes entreprises d'importance pour les nécessités générales, la peine de mort peut être infligée.

La Haye, le 26 Février 1941.

Le Chef d'Armée aux Pays-Bas.
Fr.Christiansen.

Général des Aviateurs.

B 47988

H4455-0123

Je soussignée, Annie C. van Nievelt, secrétaire de la délégation des Pays-Bas auprès du Tribunal International Militaire à Nürnberg, certifie que je suis parfaitement au courant de la langue néerlandaise, ainsi que de la langue française et que le document ci-dessus est une traduction fidèle et authentique de la publication de Fr. Christiansen, en date du 26 Février 1941.

La traductrice

A. C. van Nievelt

Nürnberg, le 21 Décembre, 1945.

B 47989

H4455-0124

A V I S

A plusieurs reprises, j'ai mis en garde la population néerlandaise, contre une attitude favorable sous n'importe quelle forme aux ennemis de l'Allemagne.

Malgré cela, nouveau fait grave la population a protégé l'ennemi. Le 7.8.41 un avion britannique de combat a dû se poser sur le territoire néerlandais. Des Néerlandais ont porté aide a l'équipage indemne de 6 hommes, au moment de leur évasion; on leur donna de l'argent, des vivres et des habits civils.

Le même jour les Anglais furent capturés.

Les personnes, qui les avaient favorisées, ont été citées immédiatement devant un conseil de guerre allemand.

Celui-ci a condamné :

5 personnes à la peine capitale et

3 autres à la détention soit de longue durée soit à perpétuité.

La Haye le 14.8.41.

sig.Fr.CHRISTIANSEN
Général de l'Air
Commandant de l'Armée dans les Pays-bas.

-.-.-.-

B 47990

H4455-0125

Je soussignée, A.C. van Nievelt, secrétaire de la délégation des Pays-Bas auprès de Tribunal International Militaire à Nürnberg, certifie que je suis parfaitement au courant de la langue allemande, ainsi que de la langue française, et que le document ci-dessus est une traduction fidèle et authentique de la publication du Général Christiansen en date du 14.8.'41.

La traductrice,

A.C. van Nievelt

Nürnberg, le 21 Décembre 1945.

B 47991

H4455-0126

ANORDNUNG

Auf Grund des § 64 der Ordnungsschutzverordnung 1943 ordne ich unter Hinweis auf das vom Reichskommissar für die besetzten niederländischen Gebiete verhängte Polizeistandrecht für die Provinz Nordholland an:

1) **Die mir unterstehenden SS- und Polizei-Verbände schiessen ohne Warnung unverzüglich, wenn Zusammenrottungen irgendwelcher Art erfolgen oder wenn sich mehr als fünf Personen auf öffentlichen Strassen oder Plätzen ansammeln. Ausgenommen sind von der deutschen Polizei genehmigte Betriebsversammlungen.**
2) **Verboten ist der Aufenthalt im Freien in der Zeit von 20 Uhr bis 6 Uhr. Ausnahmen genehmigt die deutsche Polizei.**
3) **Verboten ist der Ausschank und Genuss von Branntwein und sonstigen alkoholischen Getränken in öffentlichen Lokalen sowie die Abgabe und der Verkauf solcher Getränke.**
4) **Den Arbeitgebern ist die Auszahlung von Löhnen und Gehältern an Streikende für Tage verboten, an denen ganz oder teilweise gestreikt wurde.**
5) **Die deutsche Sicherheitspolizei beschlagnahmt alle Geschäfte, die während der Dauer des Polizeistandrechts zu den vorgeschriebenen oder ortsüblichen Zeiten nicht offenhalten.**

Wer einem der unter den Ziffern 2 bis 4 genannten Verbote zuwiderhandelt, wird mit Gefängnis und Geldstrafe in unbeschränkter Höhe oder mit einer dieser Strafen bestraft, sofern nicht nach anderen Bestimmungen eine strengere Strafe verwirkt ist.

Sicherheitspolizeiliche Massnahmen bleiben vorbehalten.

Den Haag, am 30. April 1943.

Der Höhere SS- und Polizeiführer beim Reichskommissar für die besetzten niederländischen Gebiete:
RAUTER,
SS-Gruppenführer und Generalleutnant der Polizei.

BESCHIKKING

Op grond van artikel 64 der Verordening Openbare Orde 1943 beschik ik in verband met het door den Rijkscommissaris voor het bezette Nederlandsche gebied afgekondigde politiestandrecht voor de Provincie Noord-Holland:

1) De aan mij ondergeschikte SS- en politie-eenheden schieten onverwijld zonder waarschuwing, wanneer samenscholingen van welken aard ook plaats vinden of wanneer meer dan vijf personen op openbare wegen of pleinen samenkomen. Door de Duitsche politie toegestane bedrijfsvergaderingen zijn daarvan uitgezonderd.
2) Het is verboden zich tusschen 20 en 6 uur in de open lucht op te houden. Uitzonderingen worden door de Duitsche politie toegestaan.
3) Verboden is het schenken en het gebruiken van brandewijn en andere alcoholhoudende dranken in openbare localiteiten, alsmede het afleveren en het verkoopen van zoodanige dranken.
4) Aan werkgevers is het verboden loonen en salarissen uit te betalen aan stakers voor dagen, waarop geheel of gedeeltelijk werd gestaakt.
5) De Duitsche Veiligheidspolitie neemt alle winkels in beslag, welke gedurende den tijd dat het politiestandrecht van kracht is, niet geopend zijn op de voorgeschreven of op de ter plaatse gebruikelijke tijden.

Hij die in strijd handelt met een der verboden, genoemd onder 2 tot en met 4, wordt gestraft met gevangenisstraf van ten hoogste vijf jaren en met geldboete tot een onbeperkt bedrag of met een dezer straffen, voor zoover niet op grond van andere bepalingen een zwaardere straf is verbeurd.

Het nemen van maatregelen op het gebied der veiligheidspolitie blijft onaangetast.

's-Gravenhage, 30 April 1943.

De Hoogere SS- en Politieleider bij den Rijkscommissaris voor het bezette Nederlandsche gebied:
RAUTER,
SS- Gruppenführer und Generalleutnant der Polizei.

B 47992

H4455-0127

Ondergeteekende verklaart hierbij, dat vorenstaande tekst, een fotocopie is van een destijds in het openbaar gepubliceerden oproep tot de Nederlandsche bevolking.

DE COMMISSARIS VAN RIJKSPOLITIE
1e klasse,
Hoofd van het Bureau
Opsporing Oorlogsmisdrijven,

Mr. J. S. Bijl.

Le soussigné déclare que le susdit texte est une photo-copie d'un publication pour la population Néerlandaise en ce temps-là.

ch. J. S. Bijl

B 47093

H4455-0128

D I S P O S I T I O N

En vertu de l'Art. 64 du Decrèt sur l'ordre Public 1943 , et en rapport avec la justice sommaire de police proclamée par le "Rijkscommissaris" (Commissaire d'Etat) pour le territoire occupé néerlandais pour la Province de Noord-Holland, j'ordonne :

1) Les unités du S.S. et de la Police, lesquelles me sont subordonnées, ouvriront le feu, immédiatement et sans avertissement sur toutes sortes de rassemblements de cinq personnes ou plus, se trouvant sur les routes et places publiques. Les conseils d'exploitation accordés par la police allemande en sont exemptés.
2) Il est défendu de se trouver au dehors entre 20 et 6 heures. Des exceptions peuvent être accordées par la Police allemande
3) Il est défendu de débiter et de boire de l'eau-de-vie et d'autres boissons alcooloques en des localités publiques, de les vendre ou de les délivrer.
4) Il est défendu aux employeurs de payer des gages ou salaires aux grévistes pour des jours où le travail était suspendu en partie ou entièrement.
5) La police de sûreté allemande saisisera toutes boutiques, qui pour le temps pendant lequel la justice sommaire de police est en vigueur, ne sont pas ouvertes durant les heures déterminées ou d'usage sur place.

Celui qui agit contrairement à une des défenses mentionnées sous nr.2 jusqu'à 4 inclus, sera puni d'une détention à un maximum de cinq années et d'une amende pécuniaire à un montant illimité, ou d'une de ces punitions, pour autant qu'une punition plus sévère ne soit infligée, en vertu d'autres clauses.

On ne touchera pas aux mesures à prendre sous le ressort de la police de sûreté.

La Haye, le 30 Avril 1943.

B47994

Le "Höhere SS-und Polizeiführer
(Le Chef supérieur du SS et de la Police)
auprès du "Rijkscommissaris"(Commissaire d'Etat)
pour le territoire occupé néerlandais :
RAUTER
"SS.Gruppenführer und Generalleutnant der Polizei"
Commandant de groupe SS. et Lieutenant-Général
de la Police.

H4455-0129

Je soussignée, A.C. van Nievelt, secrétaire de la délégation des Pays-Bas auprès du Tribunal International Militaire à Nürnberg, certifie que je suis parfaitement au courant de la langue néerlandaise, ainsi que de la langue française et que le document ci-dessous est une traduction fidèle et authentique de la disposition de Reuter, en date du 30 avril 1943.

La traductrice,

A.C. van Nievelt

Nürnberg, le 21 Décembre 1945.

B 47995

H4455-0130

PUBLICATION.

Le "Höhere SS- und Polizeiführer Nordwest"annonce:

Le tribunal de police citant en justice à Rotterdam pour le ressort de sûreté de "Zuid-Holland", a, en vertu du decrèt et par disposition spéciale du "Rijkscommissaris" (Commissaire de l'Etat) concernant l'institution du tribunal de police du 1 Mai 1943, prononcé les sentences de mort suivantes, qui furent exécutées après entérinement par la Haute Cour. Les Néerlandais suivants furent condamnés à mort :

1) ARIE LEENDERT VERHOEF,
né le 22.5.1917 à Schelluinen,

2) WOUTER SLOB,
né le 28.5.1918 à Hoornaar,

comme meneurs d'un attroupement et agitateurs à Giessen-Nieuwkerk.

3) WILLEM JOHANNES SMIT,
né le 15.3.1921 à Nieuw-Lekkerland,

4) JACOB DE GROOT,
né le 14.12.1918 à Nieuw-Lekkerland,

pour avoir distribué des brochures, excitant à la grève et l'opposition.

5) HENDRIKUS WILHELMUS BOUWMAN,
né le 21.2.1902 à Utrecht,

6) WILHELMUS ADRIANUS HOMMEL,
né le 20.12.1892 à Breda,

pour avoir fait la grève et excité à faire la grève le 3 Mai 1943 dans une imprimerie à Rotterdam.

7) CORNELIS WILLEM DE KOK,
né le 9.10.1889 à Sliedrecht,

8) CORNELIS VAN DER GIESSER,
né le 9.7.1904 à Boidiejen,

9) DIRK LOEVER,
né le 11.11.1909 à Giessendam,

10) JAN WILLEM DE BLAEIJ,
né le 29.7.1914 à Hardinxveld,

pour avoir coöpéré énergiquement à la grève au "Merwede.Werf" (chantier naval "Merwede") à Hardinxveld près de Dordrecht.

La séance du tribunal continue.

La Haye, le 3 Mai 1943.

B 47996

H4455-0131

Je soussignée, A.C. van Nievelt, secrétaire de la délégation des Pays-Bas auprès du Tribunal International Militaire à Nürnberg, certifie que je suis parfaitement au courant de la langue néerlandaise, ainsi que de la langue française, et que le document ci-dessus est une traduction fidèle et authentique de la publication du "Höhere SS- und Polizeiführer Nordwest" en date du 3 Mai 1945.

La traductrice,

A.C. van Nievelt

Nürnberg, le 21 Décembre 1945

B 47997

H4455-0132

P U B L I C A T I O N

Le "Höhere SS-und Polizeiführer Nordwest" (Le Chef supérieur du S.S. et de la Police Nord-Ouest) annonce comme suit :

Le tribunal sommaire de police, citant en justice au territoire de protection de Noord-Holland à Amsterdam, en vertu du decrèt et de la disposition spéciale du "Rijkscommissaris" (Commissaire d'Etat) concernant l'institution de la justice sommaire de police dans la Province de Noord-Holland en date du 30.4.1943, a prononcé les sentences de mort suivantes; lesquelles furent exécutées après entérinement par la Cour de Justice Supérieure.

Les Néerlandais suivants furent condamnés à mort :

1) JOHAN VAN LEMMEREN,
né le 15.11.1902 à Amsterdam,

2) GERARD WIERSMA,
né le 12.2.1905 à Amsterdam,

3) THEODORUS RIJKHOFF,
né le 11.6.1914 à Assendelft,

4) Hendrik BLANK,
né le 4.11.1888 à Krommenie,

pour avoir coöpéré intensivement à la grève dans les usines des "Vereenigde Blikfabrieken" (Usines unies de fer blanc),

5) THEODORUS HENDRIKSE,
né le 5.4.1907 à Beverwijk,

6) NICOLAAS NIEUWKOOP,
né le 10.11.1912 à Velsen,

7) JACOB WIJKER,
né le 2.10.1893 à Egmond a/Zee,

pour avoir coöpéré intensivement à la grève dans les hauts-fourneaux et usines de compresseurs à Velsen-IJmuiden,

8) PIETER HOUTKOOPER?
né le 30.1.1898 à Oudorp,

9) HENDRIK STRATING,
né le 11.2.1905 à Haarlem,

pour avoir coöpéré intensivement à la grève dans les papeteries de van Gelder & Zn. à Velsen-IJmuiden.

10) HERMAN PIETER DE NOO,
né le 18.3.1887 à Utrecht,
chef de gare à Velsen-IJmuiden,

pour avoir témoigné en public de sa sympathie pour la grève .

B 47998

H4455-0133

Bekanntmachung

Der Höhere SS- und Polizeiführer Nordwest gibt folgendes bekannt:

Das im Sicherungsbereich Nordholland in Amsterdam tagende Polizeistandgericht hat auf Grund des Erlasses und der besonderen Anordnung des Reichskommissars über die Verhängung des Polizeistandrechtes in der Provinz Nordholland vom 30.4.1943 nachstehende Todesurteile gefällt, die nach Bestätigung durch den Gerichtsherrn vollstreckt worden sind. Es wurden verurteilt: die niederländischen Staatsangehörigen

1) **Johan van Lemmeren,**
geboren am 15.11.1902. Amsterdam,

2) **Gerard Wiersma,**
geboren am 12.2.1905, Amsterdam.

3) **Theodorus Rijkhoff,**
geboren am 11.6.1914, Assendelft,

4) **Hendrik Blank,**
geboren am 4.11.1888, Krommenie,

wegen massgeblicher Streikbeteiligung in den „Vereinigten Blechwarenfabriken" in Krommenie:

5) **Theodorus Hendrikse,**
geboren am 5.4.1907, Beverwijk,

6) **Nicolaas Nieuwkoop,**
geboren am 10.11.1912, Velsen,

7) **Jacob Wijker,**
geboren am 2.10.1893, Egmond a Z.

wegen massgeblicher Streikbeteiligung in den Hochofen- und Walzwerken in Velsen-IJmuiden:

8) **Pieter Houtkooper,**
geboren am 30.1.1898, Oudorp,

9) **Hendrik Strating,**
geboren am 11.2.1905, Haarlem

wegen massgeblicher Streikbeteiligung in der Papierfabrik van Gelder und Sohn in Velsen-IJmuiden:

10) **Herman Pieter de Noo,**
geboren am 18.3.1887, Utrecht,
Bahnhofsvorsteher in Velsen-IJmuiden,

wegen öffentlicher Sympathiebekundung zum Streik.

Eine Reihe wegen Streikbeteiligung Mitangeklagter wurde freigesprochen, weil sie glaubhaft nachgewiesen haben, dass sie sich wiederholt ernstlich um die Wiederaufnahme der Arbeit bemüht haben.

Weitere Fälle, die in dem standgerichtlichen Verfahren nicht zweifelsfrei geklärt werden konnten, wurden der Sicherheitspolizei zur Klarstellung übergeben.

Das Standgericht tagt weiter.

Den Haag, den 2. Mai 1943.

B 48009

Bekendmaking

De Höhere SS- und Polizeiführer Nordwest maakt het volgende bekend:

Het in het beveiligingsgebied Noord Holland in Amsterdam dagende Politiestandgerecht heeft op grond van het decreet en de bijzondere beschikking van den Rijkscommissaris over het instellen van het Politiestandrecht in de provincie Noord Holland van 30.4.1943 de navolgende doodvonnissen geveld en na bevestiging door de hoogste rechtelijke macht ten uitvoer gelegd. Veroordeeld werden de Nederlanders

1) **Johan van Lemmeren,**
geboren op 15.11.1902 te Amsterdam,

2) **Gerard Wiersma,**
geboren op 12.2.1905 te Amsterdam,

3) **Theodorus Rijkhoff,**
geboren op 11.6.1914 te Assendelft,

4) **Hendrik Blank,**
geboren op 4.11.1888 te Krommenie,

wegens vergaande deelname aan de staking in de „Vereenigde Blikfabrieken" in Krommenie:

5) **Theodorus Hendrikse,**
geboren op 5.4.1907 te Beverwijk,

6) **Nicolaas Nieuwkoop,**
geboren op 10,11,1912 te Velsen,

7) **Jacob Wijker,**
geboren op 2.10.1893 te Egmond a. Zee,

wegens vergaande deelname aan de staking in de hoogovens en walsfabrieken te Velsen-IJmuiden:

8) **Pieter Houtkooper,**
geboren op 30.1.1898 te Oudorp,

9) **Hendrik Strating,**
geboren op 11.2.1905 te Haarlem,

wegens vergaande deelname aan de staking in de papierfabriek Van Gelder & Zonen te Velsen-IJmuiden:

10) **Herman Pieter de Noo,**
geboren op 18.3.1887 te Utrecht,
stationschef te Velsen-IJmuiden;

wegens openlijke symphatiebetuiging met de staking.

Een aantal andere beklaagden, die aan de staking hadden deelgenomen, werden vrijgesproken, omdat zij op steekhoudende wijze konden aantoonen, dat zij herhaaldelijk ernstig gepoogd hebben de arbeid te hervatten.

Andere gevallen, die tijdens de procedure van het Standgerecht niet volkomen konden worden opgehelderd, werden ter afdoening aan de Sicherheitspolizei overgedragen.

De zitting van het Standgerecht duurt voort.

Den Haag, 2 Mei 1943.

K 190

H4455-0134

Ondergeteekende verklaart hierbij, dat vorenstaande tekst een fotocopie is van een destijds in het openbaar gepubliceerden oproep tot de Nederlandsche bevolking.

DE COMMISSARIS VAN RIJKSPOLITIE
1e klasse,
Hoofd van het Bureau
Opsporing Oorlogsmisdrijven,

Mr. J. S. Bijl.

Le soussigné déclare que le susdit texte est une photo-copie d'une publication pour la population Néerlandaise en ce Temps-là.

cdr. J. S. Bijl

B 47999

H4455-0135

son représentant, le Juge d'Etat Schwebel.
Zeeland, le plénipotentiaire "Oberbereichsleiter" Münzer;
Utrecht, le plénipotentiaire "Oberreichsleiter" Müller-Reinett;
Friesland, le plénipotentiaire "Ministerialrat" Ross ;
Overijssel, le plénipotentiaire Weidlich;
Groningen, le plénipotentiaire "Landrat" Dr.Conring,
Drenthe, le plénipotentiaire"Oberbereichsleiter" Sellmer"
Limburg, le "Oberbereichsleiter" Himmerich.

La Haye, 1 Mai 1943.

Le "Rijkscommissaris"
(Commissaire d'Etat)
pour le territoire occupé
néerlandais:

Seyss-Inquart.

DÉPOSITION SPÉCIALE :

En vertu de l'Art. 62 nr.3, du Decrèt sur l'Ordre Public 1943, j'ordonne le suivant, attirant l'attention sur la sévérité de la Justice Sommaire de Police pour le territoire occupé néerlandais dans son entier :

1) celui qui en public prend part aux attroupements de nature quelconque;

2) celui qui refuse de faire son travail, ne soit il que par une conduite exclusivement passive,
celui qui suspend le travail ou qui en exclut les employés;

3) celui qui, sans y être autorisé porte ~~des armes à tir~~, des armes, ou les a en sa possession ;

4) celui qui fait des pamphlets,qui pourraient troubler l'ordre public, les distribue ou les a en sa possession ;

5) celui qui s'oppose au pouvoir public,

sera jugé par la justice sommaire militaire et en conséquence il sera en général puni de la mort en vertu de l'Art.66 du Decrèt sur l'Ordre Public.

Les tentatives, l'excitation, ou la participation seront également punissable que le fait accompli punissable.

La Haye, le 1 Mai 1943.

Le "Rijkscommissaris" (Commissaire d'Etat)
pour le territoire occupé néerlandais:
Seyss-Inquart.

-.-.-.-.-.-

B 48001

H4455-0136

Je soussignée, A.C. van Nievelt, secrétaire de la délégation des Pays-Bas auprès du Tribunal International Militaire à Nürnberg, certifie que je suis parfaitement au courant de la langue néerlandaise, ainsi que de la langue française et que le document ci-dessous est une traduction fidèle et authentique du Decrèt du Commissaire Seyss-Inquart, en date du 1 Mai 1943.

La traductrice,
A. C. van Nievelt.

Nürnberg, le 21 Décembre 1945.

B 18002

H4455-0137

D E C R È T :

concernant la
Proclamation de la Justice Sommaire de Police
pour le territoire occupé néerlandais.

En vertu des articles 6a et les suivants du Decrèt en regard de l'Ordre Public 1943, je proclame pour le territoire occupé néerlandais dans son entier :

LA JUSTICE SOMMAIRE DE POLICE,

qui entre en vigueur dès ce moment.

En même temps j'ordonne, que chacun, est tenu de s'abstenir de toute sorte d'agitation, qui pourrait troubler ou exposer l'ordre public et la securité de la vie publique, en se conformant aux mesures spéciales, lesquelles seront proclamées par moi. En ce regard j'attire l'attention à la sévérité de la justice sommaire de police.

Celui qui agit contrairement à cet ordre sera jugé par la justice sommaire militaire.

Le chef supérieur du S.S. et de la Police prendra toutes mesures qu'il jugera nécessaire au maintien ou la restauration de l'ordre public ou pour la sûreté de la vie publique.

Dans l'exécution de sa tâche il peut dévier de la loi en vigueur.

J'ai nommé le Commissaire-Général pour le Gouvernement et la Justice Dr.Dr.Wimmer, mon mandataire spécial au sens de l'Art. 65 du Decrèt sur l'ordre Public 1943 pour le territoire occupé néerlandais dans son entier. Le gouvernement public total lui sera subordonné, excepté la police et sans préjudice de la tâche dont est chargé le chef supérieur du S.S. et de la Police.

B 48003

Les mandataires spéciaux pour chaque province seront subordonnés au mandataire spécial pour le territoire occupé néerlandais dans son entier. J'ai nommé comme mandataire spécial pour la province de :

Noordbrabant, le "Oberreichsleiter" Himmerich ;
Gelderland, le plénipotentiaire suppléant Brandes;
Zuidholland, le plénipotentiaire, Juge d'Etat Schwebel; et
comme son représentant le plenipotentiaire pour la ville de Rotterdam, le Présedent Dr.Völkers;
Noordholland, le plénipotentiaire Dr.Schröder, et comme

H4455-0138

ERLASS

ÜBER DIE

VERHÄNGUNG DES POLIZEISTANDRECHTS IN DEN BESETZTEN NIEDERLÄNDISCHEN GEBIETEN.

Auf Grund der §§ 62 ff. der Ordnungsschutzverordnung 1943 verhänge ich über die gesamten besetzten niederländischen Gebiete mit sofortiger Wirkung das

POLIZEISTANDRECHT.

Ich verbinde damit den Befehl, dass sich jedermann aller Umtriebe, die die öffentliche Ordnung und die Sicherheit des öffentlichen Lebens zu stören oder zu gefährden geeignet sind, zu enthalten und meinen besonderen Anordnungen zu fügen hat, die ich unter ausdrücklichem Hinweis auf die Strenge des Polizeistandrechts erlasse.

Wer diesem Befehl zuwiderhandelt, verfällt der Aburteilung durch Polizeistandgerichte.

Der Höhere SS- und Polizeiführer trifft alle Massnahmen, die ihm zur Aufrechterhaltung oder Wiederherstellung der öffentlichen Ordnung oder der Sicherheit des öffentlichen Lebens erforderlich erscheinen.

Der Höhere SS- und Polizeiführer kann bei der Durchführung seines Auftrages vom geltenden Recht abweichen.

Zu meinem Sonderbeauftragten nach dem § 65 der Ordnungsschutzverordnung 1943 für die gesamten besetzten niederländischen Gebiete bestelle ich den Generalkommissar für Verwaltung und Justiz Dr. Dr. Wimmer. Ihm untersteht die gesamte öffentliche Verwaltung nichtpolizeilicher Art unbeschadet der dem Höheren SS- und Polizeiführer übertragenen Aufgabe.

Dem Sonderbeauftragten für die gesamten besetzten niederländischen Gebiete unterstehen Sonderbeauftragte in den einzelnen Provinzen. Ich bestelle zum Sonderbeauftragten in der Provinz
Nordbrabant den Oberbereichsleiter Himmerich;
Gelderland den stellvertretenden Beauftragten Brandes;
Südholland den Beauftragten, Reichsrichter Schwebel und zu dessen Vertreter den Beauftragten für die Stadt Rotterdam, Präsidenten Dr. Völkers;
Nordholland den Beauftragten Dr. Schroeder und zu dessen Vertreter den Reichsrichter Schwebel;
Seeland den Beauftragten, Oberbereichsleiter Münzer;
Utrecht den Beauftragten, Oberbereichsleiter Müller-Reinert;
Friesland den Beauftragten, Ministerialrat Ross;
Overijssel den Beauftragten Weidlich;
Groningen den Beauftragten, Landrat Dr. Conring;
Drenthe den Beauftragten, Oberbereichsleiter Sellmer;
Limburg den Oberbereichsleiter Himmerich.

Den Haag, am 1. Mai 1943.

Der Reichskommissar
für die besetzten niederländischen Gebiete:
SEYSS-INQUART.

BESONDERE ANORDNUNG.

Auf Grund des § 62, Absatz 3, der Ordnungsschutzverordnung 1943 ordne ich unter ausdrücklichem Hinweis auf die Strenge des Polizeistandrechts für die gesamten besetzten niederländischen Gebiete an:

1) Wer an öffentlichen Zusammenrottungen irgendwelcher Art teilnimmt;
2) wer die Arbeit, auch durch bloss passives Verhalten, verweigert,
wer streikt oder
wer Arbeitnehmer aussperrt;
3) wer unerlaubt Schuss-, Hieb- oder Stichwaffen trägt oder besitzt;
4) wer Flugblätter herstellt, verbreitet oder besitzt, die zur Störung der öffentlichen Ordnung geeignet sind;
5) wer der öffentlichen Gewalt Widerstand leistet,

verfällt der standgerichtlichen Aburteilung und wird daher gemäss dem § 66 der Ordnungsschutzverordnung 1943 grundsätzlich mit dem Tode bestraft.

Versuch, Anstiftung oder Beihilfe werden in gleicher Weise wie die vollendete Tat bestraft.

Den Haag, am 1. Mai 1943.

Der Reichskommissar
für die besetzten niederländischen Gebiete:
SEYSS-INQUART.

DECREET

BETREFFENDE DE

AFKONDIGING VAN HET POLITIESTANDRECHT VOOR HET BEZETTE NEDERLANDSCHE GEBIED.

Op grond van de artikelen 62 en volgende der Verordening Openbare Orde 1943 kondig ik af met onmiddellijke werking voor het bezette Nederlandsche gebied in zijn geheel het

POLITIESTANDRECHT.

Tevens beveel ik, dat een ieder zich heeft te onthouden van iedere beroering, welke de openbare orde en de veiligheid van het openbare leven zou kunnen verstoren of in gevaar zou kunnen brengen, en zich heeft te schikken naar de bijzondere maatregelen, welke ik, daarbij uitdrukkelijk de aandacht vestigende op de scherpte van het politiestandrecht, zal uitvaardigen.

Hij die in strijd handelt met dit bevel wordt standrechtelijk veroordeeld.

De Hoogere SS- en Politieleider treft alle maatregelen, welke hij voor de handhaving of het herstel van de openbare orde of van de veiligheid van het openbare leven noodig acht.

Bij de uitvoering van zijn taak kan de Hoogere SS- en Politieleider van het geldende recht afwijken.

Tot mijn bijzonderen gemachtigde in den zin van artikel 65 der Verordening Openbare Orde 1943 voor het bezette Nederlandsche gebied in zijn geheel benoem ik den Commissaris-Generaal voor Bestuur en Justitie Dr. Dr. Wimmer. Aan hem is ondergeschikt het geheele openbare bestuur, met uitzondering van de politie en onverminderd de aan den Hoogeren SS- en Politieleider opgedragen taak.

Aan den bijzonderen gemachtigde voor het bezette Nederlandsche gebied in zijn geheel zijn de bijzondere gemachtigden voor de afzonderlijke provincies ondergeschikt. Ik benoem tot bijzonderen gemachtigde voor de provincie:
Noordbrabant den Oberbereichsleiter Himmerich;
Gelderland den plaatsvervangenden Gevolmachtigde Brandes;
Zuidholland den Gevolmachtigde, Rijksrechter Schwebel en tot diens vertegenwoordiger den Gevolmachtigde voor de stad Rotterdam, President Dr. Völkers;
Noordholland den Gevolmachtigde Dr. Schroeder en tot diens vertegenwoordiger den Rijksrechter Schwebel;
Zeeland den Gevolmachtigde, Oberbereichsleiter Münzer;
Utrecht den Gevolmachtigde, Oberbereichsleiter Müller-Reinert;
Friesland den Gevolmachtigde, Ministerialrat Ross;
Overijssel den Gevolmachtigde Weidlich;
Groningen den Gevolmachtigde, Landrat Dr. Conring;
Drenthe den Gevolmachtigde, Oberbereichsleiter Sellmer;
Limburg den Oberbereichsleiter Himmerich.

's-Gravenhage, 1 Mei 1943.

De Rijkscommissaris
voor het bezette Nederlandsche gebied:
SEYSS-INQUART.

BIJZONDERE BESCHIKKING

Op grond van artikel 62, lid 3, der Verordening Openbare Orde 1943 beschik ik, uitdrukkelijk de aandacht vestigende op de scherpte van het politiestandrecht, voor het bezette Nederlandsche gebied in zijn geheel het volgende:

1) hij die deelneemt aan samenscholingen in het openbaar van welken aard ook;
2) hij die weigert zijn werk te verrichten, zij het ook door een uitsluitend passief gedrag,
die staakt of
die werknemers uitsluit;
3) hij die zonder daartoe gerechtigd te zijn schiet-, slag- of stootwapenen bij zich draagt of in zijn bezit heeft;
4) hij die pamfletten vervaardigt, verspreidt of in zijn bezit heeft, welke de openbare orde zouden kunnen verstoren;
5) hij die zich tegen de openbare macht verzet,

wordt standrechtelijk veroordeeld en wordt derhalve ingevolge artikel 66 der Verordening Openbare Orde 1943 in het algemeen gestraft met den dood.

Poging, uitlokking of deelneming zijn op gelijke wijze strafbaar als het voltooide strafbaar feit.

's-Gravenhage, 1 Mei 1943.

De Rijkscommissaris
voor het bezette Nederlandsche gebied:
SEYSS-INQUART.

B 48004

H4455-0139

Ondergeteekende verklaart hierbij, dat vorenstaande tekst, een fotocopie is van een destijds in het openbaar gepubliceerden oproep tot de Nederlandsche bevolking.

DE COMMISSARIS VAN RIJKSPOLITIE
1e klasse,
Hoofd van het Bureau
Opsporing Oorlogsmisdrijven,

Mr. J. S. Bijl

Le soussigné déclare que le susdit texte est une photo-copie d'une publication pour la population Hollandaise en ce temps-là.

Mr. J. S. Bijl

B 48005

H4455-0140

Bekanntmachung

Der Höhere SS- und Polizeiführer Nordwest gibt folgendes bekannt:

Das im Sicherungsbereich Süd-Holland in Rotterdam tagende Polizeistandgericht hat auf Grund des Erlasses und der besonderen Anordnung des Reichskommissars über die Verhängung des Polizeistandrechts vom 1. Mai 1943 nachstehende Todesurteile gefällt, die nach Bestätigung durch den Gerichtsherrn vollstreckt worden sind. Es wurden verurteilt: die niederländischen Staatsangehörigen

1) Arie Leendert Verhoef,
geboren am 22.5.1917 in Schelluinen,
2) Wouter Slob,
geboren am 28.5.1918 in Hoornaar,

als Rädelsführer einer öffentlichen Zusammenrottung und Unruhestiftung in Giessen-Nieuwkerk;

3) Willem Johannes Smit,
geboren am 15.3.1921 in Nieuw-Lekkerland,
4) Jacob de Groot,
geboren am 14.12.1918 in Nieuw-Lekkerland,

wegen Verbreitung von Flugblättern, in denen zum Streik und Widerstand aufgefordert wurde;

5) Hendrikus Wilhelmus Bouwman,
geboren am 21.2.1902 in Utrecht,
6) Wilhelmus Adrianus Hommel,
geboren am 20.12.1892 in Breda,

wegen Streik und Anstiftung zum Streik am 3. Mai 1943 in einer Druckerei in Rotterdam;

7) Cornelis Willem de Kok,
geboren am 9.10.1889 in Sliedrecht,
8) Cornelis van der Giesser,
geboren am 9.7.1904 in Boidiejen,
9) Dirk Loever,
geboren am 11.11.1909 in Giessendam,
10) Jan Willem de Blaeij,
geboren am 29.7.1914 in Hardinxveld,

wegen massgeblicher Streikbeteiligung in der „Merwede-Werft" in Hardinxveld bei Dordrecht.

Das Standgericht tagt weiter.

Den Haag, den 3. Mai 1943.

Bekendmaking

De Höhere SS- und Polizeiführer Nordwest maakt het volgende bekend:

Het in het beveiligingsgebied Zuid Holland in Rotterdam dagende Politiestandgerecht heeft op grond van het decreet en de bijzondere beschikking van den Rijkscommissaris over het instellen van het Politiestandrecht van 1 Mei 1943 de navoigende doodvonnissen geveld, die na bevestiging door de hoogste rechtelijke macht ten uitvoer gelegd werd. Veroordeeld werden de Nederlanders

1) Arie Leendert Verhoef,
geboren op 22.5.1917 te Schelluinen,
2) Wouter Slob,
geboren op 28.5.1918 te Hoornaar,

als raddraaiers bij een samenscholing en onruststichters in Giessen-Nieuwkerk;

3) Willem Johannes Smit,
geboren op 15.3.1921 te Nieuw-Lekkerland,
4) Jacob de Groot,
geboren op 14.12.1918 te Nieuw-Lekkerland,

wegens het verbreiden van vlugschriften, waarin tot staking en tegenstand opgehitst werd;

5) Hendrikus Wilhelmus Bouwman,
geboren op 21.2.1902 te Utrecht,
6) Wilhelmus Adrianus Hommel,
geboren op 20.12.1892 te Breda,

wegens staking en ophitsing tot staking op 3 Mei 1943 in een drukkerij te Rotterdam;

7) Cornelis Willem de Kok,
geboren op 9.10.1889 te Sliedrecht,
8) Cornelis van der Giesser,
geboren op 9.7.1904 te Boidiejen,
9) Dirk Loever,
geboren op 11.11.1909 te Giessendam,
10) Jan Willem de Blaeij,
geboren op 29.7.1914 te Hardinxveld,

wegens vergaande deelname aan de staking op de „Merwede-Werf" in Hardinxveld bij Dordrecht.

De zitting van het standgerecht duurt voort.

Den Haag, 3 Mei 1943.

B 48006

H4455-0141

Ondergeteekende verklaart hierbij, dat vorenstaande tekst een fotocopie is van een destijds in het openbaar gepubliceerden oproep tot de Nederlandsche bevolking.

DE COMMISSARIS VAN RIJKSPOLITIE
1e klasse,
Hoofd van het Bureau
Opsporing Oorlogsmisdrijven,

Mr. J. S. Bijl.

Le soussigné déclare que le susdit texte est une photo-copie d'une publication pour la population Néerlandaise en ce temps-là.

dlr. J. S. Bijl

B 48007

H4455-0142

PUBLICATION

Le "Höhere SS-und Polizeiführer Nordwest (Le Chef supérieur du SS et de la Police Nord-Ouest) annonce :

Le tribunal sommaire de police pour Noord-Holland en vertu du decrèt et de la disposition spéciale du "Rijkscommissaris" (Commissaire d'Etat) concernant l'institution de la justice sommaire de police dans la Province de Noord-Holland en date du 30.4.43, a condamné à mort le Hollandais

HENDRIKUS HENDRIK VAN DER MEER,
né à Amsterdam, le 16.2.1911

La sentence à été exécutée après entérinement par la Cour de Justice.

Van der Meer a distribué des pamphlets à Amsterdam, le 6 Mai 1943, excitant à la grève et faisant appel aux ex-militaires néerlandais de refuser à se présenter.

La Haye, le 6 Mai 1943.

-.-.-.-

B48008

H4455-0143

Je soussignée, A.C. van Nievelt, secrétaire de la délégation des Pays-Bas auprès du Tribunal International Militaire à Nürnberg, certifie que je suis parfaitement au courant de la langue néerlandaise, ainsi que de la langue française, et que le document ci-dessus est une traduction fidèle et authentique de la publication du "Höhere SS- und Polizeiführer Nordwest, en date du 6 Mai 1945.

La traductrice,

A.C. van Nievelt

Nürnberg, le 21 Décembre, 1945.

B 48009

H4455-0144

Ondergeteekende verklaart hierbij, dat vorenstaande tekst een fotocopie is van een destijds in het openbaar gepubliceerden oproep tot de Nederlandsche bevolking.

DE COMMISSARIS VAN RIJKSPOLITIE
1e klasse,
Hoofd van het Bureau
Opsporing Oorlogsmisdrijven,

Mr. J. S. Bijl.

Je soussigné déclare, que le susdit texte est une photo-copie d'une publication pour la population Néerlandaise en ce temps-là.

Mr. J.S. Bijl

B 48010

H4455-0145

Bekanntmachung

Der Höhere SS- und Polizeiführer Nordwest gibt bekannt:

Das Polizeistandgericht Nordholland hat auf Grund des Erlasses und der besonderen Anordnung des Reichskommissars über die Verhängung des Polizeistandrechts in der Provinz Nordholland vom 30.4.1943 den Niederländer

Hendrikus Hendrik van der Meer
geb. am 16.2.1911 in Amsterdam

zum Tode verurteilt. Das Urteil ist nach Bestätigung durch den Gerichtsherrn vollstreckt worden.

Van der Meer hat am 6. Mai 1943 in Amsterdam Flugblätter verteilt, in denen zum Streik und zur Verweigerung der Meldung der ehemaligen niederländischen Wehrmachtangehörigen aufgerufen wird.

Den Haag, den 6. Mai 1943.

B 48011

Bekendmaking

De Höhere SS- und Polizeiführer Nordwest maakt bekend:

Het Politiestandgerecht Noord Holland heeft op grond van het decreet en de bijzondere beschikking van den Rijkscommissaris over het instellen van het Politiestandrecht in de provincie Noord Holland van 30.4.43 den Nederlander

Hendrikus Hendrik van der Meer
geb. den 16.2.1911 in Amsterdam

ter dood veroordeeld. Het oordeel is, na bevestiging door het Gerechtshof, voltrokken.

Van der Meer heeft op 6 Mei 1943 in Amsterdam pamfletten uitgedeeld, waarin tot staking en tot weigering voor het melden der voormalige Nederlandsche militairen werd aangespoord.

Den Haag, 6 Mei 1943.

K 1016

H4455-0146

Un nombre d'autres accusés, qui avaient pris part à la grève, fut acquitté, parce qu'ils pouvaient prouver de manière concluante qu'à plusieurs reprises ils avaient sérieusement tâché de reprendre le travail.

D'autres cas, lesquels ne pouvaient pas être suffisamment éclaircis durant la procédure du tribunal sommaire militaire, furent passés à la "Sicherheitspolizei" (Police de Sûreté).

La séance de la justice sommaire militaire continue.

La Haye, le 2 Mai 1943 .

-.-.-.-

B 48012

H4455-0147

Je soussignée, A.C. van Nievelt, secrétaire de la délégation des Pays-Bas auprès du Tribunal International Militaire à Nürnberg, certifie que je suis parfaitement au courant de la langue néerlandaise, ainsi que de la langue française et que le document ci-dessus est une traduction fidèle et authentique de la publication du "Höhere SS. - und Polizeiführer Nordwest", en date du 2 Mai 1945.

La traductrice,

A.C. van Nievelt

Nürnberg, le 21 Décembre 1945.

-.-.-.-

B 48013

H4455-0148

BEKANNTMACHUNG

Auf Grund des am 4. September 1944 vom Reichskommissar für die besetzten niederländischen Gebiete im Einvernehmen mit dem Wehrmachtbefehlshaber Niederlande verhängten Ausnahmezustandes wird mit sofortiger Wirkung die Polizeisperrstunde auf die Dauer des Ausnahmezustandes von 20 Uhr bis 4 Uhr festgesetzt. Zusammenrottungen aller Art, vor allem solche, die demonstrativen Charakter tragen, wobei mehr als 5 Personen beisammen stehen, werden von Wehrmacht-, SS und Polizei-Verbänden beschossen. Wehrmacht, SS und Polizei schiessen ferner auf jedermann, der in der Sperrzeit auf einmaligen Anruf nicht sofort stehen bleibt.

Der Höhere ᛋᛋ u. Polizeiführer Nordwest

(gez.) RAUTER

ᛋᛋ Obergruppenführer und General der Polizei.

K 1130

B 48014

BEKENDMAKING

Op grond van den op 4 September 1944 door den Rijkscommissaris voor de bezette Nederlandsche gebieden in overeenstemming met den Wehrmacht-Bevelhebber Nederland afgekondigde uitzonderingstoestand wordt met onmiddellijke inwerkingtreding het openbare verkeer voor den duur van den uitzonderingstoestand in den tijd tusschen 20 uur en 4 uur verboden. Op samenscholingen van elken aard, vooral dezulke met een demonstratief karakter, waarbij meer dan 5 personen bij elkaar staan, wordt door de troepen van Weermacht, SS en Politie het vuur geopend. Weermacht, SS en Politie openen verder het vuur op iedereen, die in de voor het openbare verkeer gesloten tijd op de eerste sommatie niet onmiddellijk blijft staan.

Der Höhere ᛋᛋ und Polizeiführer Nordwest

(gez.) RAUTER

ᛋᛋ-Obergruppenführer und General der Polizei.

H4455-0149

Ondergeteekende verklaart hierbij, dat vorenstaande tekst een fotocopie is van een destijds in het openbaar gepubliceerden oproep tot de Nederlandsche bevolking.

DE COMMISSARIS VAN RIJKSPOLITIE
1e klasse,
Hoofd van het Bureau
Opsporing Oorlogsmisdrijven,

Mr. J. S. Bijl.

Je, soussigné, déclare que le susdit texte est une photo-copie d'une publication pour la population hollandaise en ce temps-là.

cdr. J.S. Bijl

B 48015

H4455-0150

PUBLICATION :

En vertu de la situation d'exception proclamée le 4 Septembre 1944 par le "Rijkscommissaris" (Commissaire de l'Etat) pour les territoires occupés néerlandais en accord avec le Chef de l'armée allemande aux Pays-Bas, le traffic public sera défendu entre 20 heures et 4 heures pour la durée de la situation d'exception, cette ordonnance entrant en vigueur immédiatement. Les forces de l'armée, du S.S. et de la Police ouvront le feu sur des attroupements de toutes sortes, spécialement sur ceux d'un charactère démonstratif, où plus de cinq personnes, se sont rassemblés. L'armée allemande, le S.S. et la Police ouvront aussi le feu sur chacun quim pendant les heures fermées au traffic public, ne s'arrête pas immédiatement à la première sommation.

Le "Höhere S.S. und Polizeiführer Nordwest :

signé : RAUTER.
S.S.-Obergruppenführer und General der Polizei.

-.-.-.-.-.-

B 48016

H4455-0151

Je soussignée, A.C. van Nievelt, secrétaire de la délégation des Pays-Bas auprès du Tribunal International Militaire à Nürnberg, certifie que je suis parfaitement au courant de la langue néerlandaise ainsi que de la langue française, et que le document ci-dessus est une traduction fidèle et authentique de la publication de Rauter, en date du jour de publication.

La traductrice,

A.C. van Nievelt

Nürnberg, le 21 Décembre, 1945.

48017

H4455-0152

BEKANNTMACHUNG

Gemäss meinem Erlass über die Verhängung des Ausnahmezustandes (Nr. 15/1944) verhänge ich über die besetzten niederländischen Gebiete den

Ausnahmezustand.

Die Bevölkerung hat Ruhe und Ordnung zu bewahren. Jeder hat in seinem Beruf, in seinem Amt oder in seinem Betrieb in gewohnter Weise seiner Arbeit nachzugehen und die ihm obliegenden Aufgaben zu erfüllen.

Jede Flucht, auch aus vom Kampf bedrohten Gebieten, ist verboten. Eigenmächtiges Handeln bringt das eigene Leben in Gefahr.

Allen Weisungen militärischer Stellen und der zivilen Dienststellen der Besatzungsmacht ist genauestens nachzukommen.

Jeder Widerstand gegen die Besatzungsmacht wird entsprechend den der Truppe gegebenen Befehlen mit Waffengewalt sofort und energisch gebrochen.

Jeder Versuch, sich mit dem Feind einzulassen oder die Wehrkraft des Grossdeutschen Reiches und seiner Verbündeten zu beeinträchtigen oder die Durchführung eines militärischen Auftrages zu verhindern, jede Widersetzlichkeit, jede Störung der Ordnung des öffentlichen Lebens, jede Beeinträchtigung des Arbeitslebens und jedes Verhalten, das die Versorgung gefährdet, wird mit dem Tode oder schweren Freiheitsstrafen geahndet.

Der Reichskommissar für die
besetzten niederländischen Gebiete,
SEYSS-INQUART

DEN HAAG, am Tage der Verkündung

BEKENDMAKING

In overeenstemming met mijn Decreet betreffende den uitzonderingstoestand (No. 15/1944) kondig ik over het bezette Nederlandsche gebied den

Uitzonderingstoestand

af.

De bevolking moet orde en rust bewaren. Iedereen moet in zijn beroep, in zijn functie of in zijn bedrijf als gewoonlijk zijn arbeid verrichten en de op hem rustende taak vervullen.

Elke vlucht, in het bijzonder uit de door gevechtshandelingen bedreigde gebieden, is verboden. Eigenmachtig optreden brengt het eigen leven in gevaar.

Alle aanwijzingen van militaire instanties en de civiele dienstbureaux van de bezettende macht moeten nauwkeurig worden opgevolgd.

Iedere tegenstand tegen de bezettende macht wordt in overeenstemming met de aan de Duitsche troepen gegeven bevelen met geweld van wapenen terstond en energiek gebroken.

Iedere poging zich met den vijand in te laten of de kracht van het Groot-Duitsche Rijk en zijn bondgenooten te benadeelen, dan wel de uitvoering van een militaire opdracht te verhinderen, ieder verzet, iedere verstoring van de openbare orde, iedere benadeeling van het arbeidsproces en ieder optreden, dat de voorziening in gevaar brengt, wordt door den Duitschen Krijgsraad gestraft met den dood of met zware vrijheidsstraffen.

B 48018

De Rijkscommissaris voor het
bezette Nederlandsche gebied,
SEYSS-INQUART

'S-GRAVENHAGE, op den dag der afkondiging

H4455-0153

Ondergeteekende verklaart hierbij, dat vorenstaande tekst een fotocopie is van een destijds in het openbaar gepubliceerden oproep tot de Nederlandsche bevolking.

DE COMMISSARIS VAN RIJKSPOLITIE
1e klasse,
Hoofd van het Bureau
Opsporing Oorlogsmisdrijven,

Mr. J. S. Bijl

Je, soussigné, déclare que le susdit texte est une photo-copie d'une publication pour la population Néerlandaise en ce temps-là.

Mr. J. S. Bijl

B 48019

H4455-0154

P U B L I C A T I O N

Conformément à mon decrèt concernant la situation d'exception (no.15/1944), je proclame la

. SITUATION D'EXCEPTION

pour le territoire occupé néerlandais.

La population est tenue de maintenir l'ordre et le repos. Chacun doit faire son travail en sa fonction ou dans son entreprise et remplir ses devoirs comme d'ordinaire.

Chaque fuite, en particulier des régions menacées par des combats, est défendue. On expose sa vie en agissant de sa propre autorité.

Toutes instructions des instances militaires et des bureaux de service civil de la puissance occupante doivent être suivies consciencieusement.

Toute résistance contre la puissance occupante sera supprimée énergiquement, immédiatement et à force d'armes, conformément aux ordres donnés aux forces allemandes.

Tous efforts pour prendre le contact avec l'ennemi ou de nuire à la force de la plus grande Allemagne et ses alliés, ou bien pour empêcher l'exécution d'une mission militaire, toute résistance, toute perturbation de l'ordre public, tout préjudice au fonctionnement du travail et tous actes qui exposent l'approvisionnement, seront punis par le conseil de guerre allemand de la peine capitale ou des sentences de détention sévères.

Le "Rijkscommissaris" (Commissaire d'Etat)
pour le territoire occupé néerlandais,
Seyss-Inquart.

La Haye, date de publication.

-.-.-.-

B 48020

H4455-0155

Je soussignée, A.C. van Nievelt, secrétaire de la délégation des Pays-Bas auprès du Tribunal International Militaire à Nürnberg, certifie que je suis parfaitement au courant de la langue néerlandaise, ainsi que de la langue française, et que le document ci-dessus est une traduction fidèle et authentique de la publication de Seyss-Inquart en date du jour de publication.

La traductrice,

A.C. van Nievelt

Nürnberg, le 21 Décembre, 1945.

B 48021

H4455-0156

Bekanntmachung

Der Höhere ϟϟ- und Polizeiführer gibt bekannt:

Am 7. 10. 1944 wurden die Eisenbahnanlagen in Rijswijk an der Delfter Stadtgrenze von Terroristen gesprengt.

Als erste Gegenmassnahme wurden 12 Niederländer, die von einem Polizeistandgericht am 7. 10. 1944 wegen der Unterstützung streikender Eisenbahner zum Tode verurteilt worden sind, am Ort der Sprengung erschossen.

DEN HAAG, den 7. 10. '44.

Bekendmaking

De Höhere ϟϟ- und Polizeiführer maakt bekend:

Op 7-10-1944 werd de spoorbaan in Rijswijk bij de grens van de stad Delft door terroristen vernield.

Als eerste tegenmaatregel werden 12 Nederlanders, die door een Polizeistandgericht op 7-10-1944 wegens ondersteuning van het stakende Spoorwegpersoneel ter dood waren veroordeeld op de plaats van de misdaad doodgeschoten.

DEN HAAG, 7 October '44.

B 48022

H4455-0157

Ondergeteekende verklaart hierbij, dat vorenstaande tekst een fotocopie is van een destijds in het openbaar gepubliceerden oproep tot de Nederlandsche bevolking.

DE COMMISSARIS VAN RIJKSPOLITIE
1e klasse,
Hoofd van het Bureau
Opsporing Oorlogsmisdrijven,

Mr. J. S. Bijl.

Je, soussigné, déclare que le susdit texte est une photo-copie d'une publication pour la population Néerlandaise en ce temps-là.

clbr. J.S. Bijl

B 48023

H4455-0158

P U B L I C A T I O N

Le "Höhere S.S-und Polizeiführer"
(Le Chef supérieur du S.S. et de la Police)
annonce :

Le 7-10-1944, le chemin de fer à Rijkswijk, près de la ville de Delft, fut détruit par des terroristes.

Comme premières représailles 12 Néerlandais, condamnés à mort par un tribunal sommaire de Police le 7-10-1944 pour avoir secouru le personnel de chemins de fer en grève, furent tués à la place même du forfait.

La Haye, le 7 Octobre 1944.

-.-.-.-

B 48024

H4455-0159

Je soussignée, A.C. van Nievelt, secrétaire de la délégation des Pays-Bas auprès du Tribunal International Militaire à Nürnberg, certifie que je suis parfaitement au courant de la langue néerlandaise, ainsi que de la langue française et que le document ci-dessus est une traduction fidèle et authentique de la publication du "Höhere SS- und Polizeiführer, en date du 7 Octobre 1944.

La traductrice,

A.C. van Nievelt

Nürnberg, le 21 Décembre 1945.

H4455-0160

Bekanntmachung

Der Höhere ᛋᛋ- und Polizeiführer Nordwest gibt bekannt:

Am Abend des 23. Oktober 1944 wurde in Amsterdam-Süd ein Angehöriger der deutschen Besatzungsmacht meuchlings ermordet. Als Vergeltungsmassnahme wurde eine Anzahl Terroristen und Saboteure in den Morgenstunden des 24. Oktober 1944 öffentlich standrechtlich erschossen und Wohnhäuser in der Nähe des Tatortes eingeäschert.

B 48025

Abreissen oder Beschädigen des Plakates ist strafbar.

Bekendmaking

De Höhere ᛋᛋ- und Polizeiführer Nordwest maakt bekend:

In de avonduren van de 23ste October 1944 werd in Amsterdam-Z. een lid van de Duitsche bezettende macht lafhartig vermoord. Als vergeldingsmaatregel werd een aantal terroristen en saboteurs in de morgenuren van de 24ste October 1944, in het openbaar standrechtelijk doodgeschoten en woonhuizen in de buurt van de plaats van het misdrijf in de asch gelegd.

X 24-10-44

Afscheuren of beschadigen van dit aanplakbiljet is strafbaar.

H4455-0161

Ondergeteekende verklaart hierbij, dat vorenstaande tekst, een fotocopie is van een destijds in het openbaar gepubliceerden oproep tot de Nederlandsche bevolking.

DE COMMISSARIS VAN RIJKSPOLITIE
1e klasse,
Hoofd van het Bureau
Opsporing Oorlogsmisdrijven,
Mr. J. S. Bijl.

Je, soussigné, déclare que le susdit texte est une photo-copie d'une publication pour la population Néerlandaise en ce temps-là

Mr. J. S. Bijl

B 18026

H4455-0162

A V I S

Le Chef supérieur de la S.S. et de la Police du Nord-Ouest porte à la connaissance :

Dans la soirée du 23 octobre 1944 un membre de la puissance occupante allemande a été lâchement assassiné à Amsterdam-Sud.

A titre de rêpréssailles un certain mombre de terroristes et de saboteurs ont été fusillés publiquement dans la matinée du 24 octobre conformément à la loi martiale, et des maisons d'habitation incendiées à proximité du lieu du forfait.

L'enlèvement ou lacération de cet avis sera poursuivi.

-.-.-.-.-

B 48027

H4455-0163

Je soussignée, A.C. van Nievelt, secrétaire de la délégation des Pays-Bas auprès du Tribunal International Militaire à Nürnberg, certifie que je suis parfaitement au courant de la langue néerlandaise, ainsi que de la langue française et que le document ci-dessus est une traduction fidèle et authentique de la publication du "Höhere S.S.- und Polizeiführer Nordwest" en date du 24 Octobre 1944.

La traductrice,

A.C. van Nievelt.

Nürnberg, le 21 Décembre 1945.

B 48028

Traduction : à traduire en allemand

Militair Gezag

Service d'identificaions
et restauration.

La Haye, le 20 Décembre 1945.
30, Carel van Bylandtlaan 207 a
(chambre)

Nous avons l'honneur de vous faire parvenir par la présente un état, bien que pas encore complèt, des places aux Pays-Bas, où des bourgeois hollandais furent fusillés par des unités militaires de la puissance occupante.

Ces places ont été marquées sur la carte d'un croix rouge. Les noms des places sont soulignés en rouge. Le nombre des victimes se trouve à côté du croix.

Il n'est pas possible de compléter cette liste, parce que tous les détails ne sont pas encore disponibles. En outre, il nous faut faire ressortir le fait que le nombre des victimes à Amersfoort, Vught, Westerbork et la Haye, peut bien être plus élevé, mais puisque nous ne disposons pas de listes allemandes et le travail des Unités d'identifications ne progresse que lentement, nous ne sommes pas à même de vous donner des chiffres exactes.

Le nombre des gens tués à Vught est seulemnt estimé, parce que les morts étaient brûlés.

Terschelling	26
Wieringen	2
Uitgeest	5
Wormerveer	8
Amsterdam	51
Westerveld	12
Overveen	432
Velsen	325
Zandvoort	18
Noordwijk	2
Wassenaar	147
Monster	1
Rotterdam	33
Valkenisse	6

B 48029

H4455-0164

H4455-0165

Utrecht	36
Soest	7
Amersfoort	total pas encore connu nombre de victimes trouvées:
	275
Den Ham	ca. 300
Woudenberg	" 56
Alphen (N.B.)	6
Tilburg	" 36
Eindhoven	6
Vught	nombre total inconnu
Maastricht	79
Roermond	13
Nijmegen	2
Arnhem	16
Deventer	15
Hengelo	4
Zwolle	1
Baflo	3
Westerbork	nombre total inconnu victimes trouvées:
	20
Odoorn	8
Assen	18
Norg.	8
Bakkeveen	20-30
Appelbeggen	20
Groningen	1
Delfzijl	6

Nous sommes bien au regret de ne pas vous donner des détails complèts, mais puisque tous détails disponibles concernant les hommes fusillés se trouvent sur des listes nominatives, c'était impossible de donner les noms des places où ils furent exécutés.

Nous estimons que le nombre de ceux qui ont été tués ou qui ont disparus surpassera les 4000.

Signé: Cath G.P.
Capt.Adt. o.o.
Le lieut.Col. Dr.A.v.Anrooy
Chef du Service des Identifications
et Restaurations.

Au Département de la Justice
adr. Mr. J.J.Woltman,
Plein 2 A., La Haye.

B 48030

H4455-0165A

Je, soussignée, A.C. van Nievelt, secrétaire de la Délégation des Pays-Bas auprès du Tribunal International Militaire à Nürnberg, certifie que je suis parfaitement au courant de la langue française ainsi que de la langue anglaise et que le document ci-dessus est une traducion fidèle et authentique de la lettre du Service d'identification datée le 20 Décembre 1945.

La traductrice,
A.C. van Nievelt.
A.C. van Nievelt.

Nürnberg, le 2 Janvier 1946.

B 48031

H4455-0166

Afschrift.

15 Cdn FS Sec.
4 Juni 45.

(1)

SPECIAAL RAPPORT.

Aan: OC 15 Cdn FS Sec
Van: B. 31656 Sgt Hansen, J.J.

WAR CRIME

Massa-executie van onschuldige burgers.

1. Om 20.00 uur op 2 Juni 1945 rapporteerde de Inspecteur van Politie OOST, standplaats Duinstraat, aan dit hoofdkwartier, dat er een massagraf van Nederlandsche patriotten kon worden gevonden buiten Den Haag. Deze patriotten waren volgens een ooggetuige doodgeschoten door de Duitschers.

2. Inspecteur OOST en ik gingen met den wachtmeester der Staatspolitie E.TALSTRA, Det.Sgt. TEN BOKUM, Gentschestraat 209 en Det. Chr.VAN DAM, Gentschestraat 209, naar de duinen in Scheveningen (MR 672962, Amsterdam blad 1) waar we bloedsporen vonden in het zand en een enorm aantal patroonhulsen. Ongeveer 20 yards van de plaats van executie vonden wij het graf waar de lijken in waren begraven. Wij groeven ongeveer 1 yard en vonden toen de slachtoffers, nog in vrij goeden staat.

3. Op 3 Juni 1945 meldde Insp. OOST zich bij ons hoofdkwartier met de ooggetuige Alois JARUSZENSKI, een Pool, op dit oogenblik wonende Stevinstraat 76, Den Haag. Deze man was gedwongen in Duitschen dienst gegaan op 27 Juli 1942 en gedeserteerd 31 Maart 1945 en toen ondergedoken op bovengnoemd adres. Hij verklaarde het volgende:

"Ongeveer 3 dagen na den aanslag op RAUTER (ongeveer 10 Maart 1945) terwijl ik werkzaam was op de Waalsdorpsche vlakte, was ik getuige van de executie van verscheidene (53 ?) Nederlandsche patriotten door de Grüne Polizei. Deze executie vond plaats in de duinen in Scheveningen.

Twee trucks, een met aanhangwagen vol met gevangenen, arriveerden ter plaatse in den vroegen ochtend. De executie begon om plm. 7 uur en eindigde om plm. 11 uur. De slachtoffers werden met 4 tegelijk doodgeschoten en daarna in een massagraf gegooid en begraven. Twee Duitsche officieren, waarvan één militair arts en ongeveer 50 à 60 Grüne Polizei, namen deel aan deze misdaad. Ik sprak met een Oberwachtmeister van de Grüne Polizei, waarvan ik den naam niet weet, die mij zeide, dat deze executie een wraak was voor den aanslag op RAUTER gepleegd. Hij zeide ook, dat honderden Nederlandsche "terroristen" geëxecuteerd waren in dit verband.

Toen ik hem vroeg, waar hij met zijn onderdeel lag, deelde hij mij mede, dat dit was in de flat Frankenslag, Scheveningscheweg.

4. In dit verband kan worden toegevoegd, dat KAPTEIN bevestigt, dat er een massa-executie in Scheveningen heeft plaats gehad, ten gevolge van den aanslag op RAUTER's leven.

Een bevel om tot deze actie over te gaan was gegeven aan MUNT, die dit bevel heeft uitgevoerd.

(w.g.) J.J.Hansen, Sgt.
15 Cdn FS Sec.

B 48032

(w.g.) onleesbaar.
OC 15 Cdn
Counter Int. Section.

doorgegeven aan:
POD, MMA en mondeling aan Capt.
Jhr. A.van den Berch van Heemstede.
1700 uur 3 Juni 1945.
(w.g.) onleesbaar.

H4455-0167

Afschrift.

38

15 Cdn FS Sec
4 Jun 45.

SPECIAL REPORT

To: OC 15 Cdn FS Sec
From: B. 31656 Sgt Hansen, J.J.

WAR CRIME

Mass execution innocent civs.

1. On 2 Jun 45 at 2000 hrs, Police inspector OOST, Duinstraat police stn, reported to this HQ that a mass grave containing the bodies of Dutch patriots could be found in the outskirt of Den Haag. These patriots had been executed by the Germans according to an eye witness.

2. In company with Wachtmeester der Staatspolitie E.TALSTRA, Det Sgt Tenbokum, Gentschestraat 209 and Det Chr. van DAM, Gentschestraat 209, Police Insp. OOST and I proceeded to the dunes at Scheveningen(MR 672962, Amsterdam sheet 1) where we found traces of blood in the sand and numerous empty shells. About 20 yards from the place of execution we found the grave where the bodies had been deposited. We dug down about one yard and found human bodies, fairly well preserved.

3. On 3 Jun 45 OOST reported to this HQ accompanied with the eyewitness, Alois JARUSZEWSKI, a Pole, at present living at Stevinstraat 76, Den Haag, Scheveningen. This man was forced into the German Wehrmacht on 27 Jul 42 and deserted on 31 Mar 45 and went into hiding at the above address. He declared as follows:
"About three days after the attempted assassination of RAUTER (about 10 Mar 45 ?), whilst on duty at WAALSDORPERVLAKTE, he witnessed the execution of several (53 ?) Dutch patriots by the German Green Police. The execution took place at the dunes of SCHEVENINGEN. Two trucks, one with trailers, arrived at the place of execution in the early morning, carrying the victims. The execution started about 0700 hrs and ended about 1100 hrs. The victims were shot in fours and thrown into a mass grave nearby and buried. Two German officers, one a medical offr, and about 50-60 Green Policeman participated in this crime. He spoke with an Oberwachtmeister of the Green Police, name unknwon, who told him the execution were revange for attempted assassination of RAUTER. He also sais that hundreds of Dutch "terrorists" had been executed in that vicinity previously. When asked where he was billeted he said at Flat Frankenslag, Scheveningscheweg."

4. In this connection it may be added that KAPTEIN confirms mass murder at Scheveningen in consequence of attempt on RAUTER's life. Order to take this action given to MUNT who presumably executed this order.

signed: J.J.Hansen Sgt
15 Cnd FS Sec.

B 48033

signed: onleesbaar
OC 15 Cdn
Counter Int Section

Reported to POD, NMA and
visited by Capt Jhr. A.van den Berch
van Heemstede of that coy in my
company 1700 hrs 3 Jun 45

Signed: onleesbaar

Voor eensluidend afschrift,
De Res. le Luit. Neth. War Crimes Comm
(w.g.)G.G. Dou[illegible]

H4455-0167A

13

H4455-0168

Afschrift.

(2)

Verklaring, afgelegd door Kriminal -Kommissar MUNT n.a.v. de executie, uitgevoerd op 8 Maart 1945 in Scheveningen.

- -

MUNT
Kriminalkommissar.

Rotterdam, 4 Juni 1945.

Inzake: verklaring i.v.m. de executie tengevolge van den aanslag, gepleegd op SS-Obergruppenführer RAUTER.

Op 7 Maart 1945 werd bekend gemaakt, dat er een aanslag was gepleegd op RAUTER. Er werd voorgesteld een groot aantal menschen (politieke gevangenen) dood te schieten. Ik kreeg bevel van den chef BdS SS-Brigadefuhrer Dr.SCHoNGARTH, alle noodige maatregelen te treffen. Daar ik altijd tegen RAUTER en zijn arrogante methode gekant was, was ik er tegen politieke gevangenen voor hem te laten fusilleeren, aangezien ik ook nooit gevangenen wilde laten fusilleeren, die niet eerst volgens de oorlogsreglementen waren gehoord.

Er waren juist vele gevangenen van Scheveningen naar Amersfoort vervoerd. Ik besloot daarom hierover te spreken met den heer VALKEN, Commissaris van Politie (nu Hoofdcommissaris in Den Haag) daar i.v.m. een bevel van den Rijkscommissaris plunderaars ter beschikking stonden van den heer VALKEN na het bombardement in het Bezuidenhout.

Deze bespreking vond plaats in het bijzijn van Mr.FRANSSEN, toentertijd politie-President. Ik wees er op, dat ik, mijn geweten volgend, liever verantwoordelijk wilde zijn voor den dood van asociale elementen der maatschappij dan voor den dood van onschuldige politieke gevangenen. De heer VALKEN zag geen mogelijkheid mij te helpen en volgens de Nederlandsche wet kon hier niets aan worden gedaan.

Toen ik 's avonds om een uur of 6 naar mijn kantoor ging, kreeg ik daar de order van den BdS 40 gevangenen te laten fusilleeren. Aangezien er zoowel gevangenen van Rotterdam als van Frank in de gevangenis zaten, belde ik eerst Rotterdam op en vroeg om gevangenen voor wier ter dood veroordeeling zij verantwoordelijk waren en ik waarschuwde Frank 20 gevangenen klaar te maken voor executie. Zonder VALKEN er weer in te mengen, werden de 35 plunderaars op mijn bevel uit de Nederlandsche gevangenis gehaald en heb ik ze stuk voor stuk verhoord. 12 hebben bekend huizen te hebben geplunderd om zichzelf te verrijken. Wat de anderen betrof, was ik niet geheel zeker of zij zich schuldig hadden gemaakt aan plunderen. Een van de 12 was er toe gedreven uit nood, daar hij 11 kinderen te eten moest geven.

Het bevel opvolgend, heb ik toen de andere 11 mannen op de lijst van Rotterdam en Frank toegevoegd. Met inbegrip van deze 11 plunderaars was het aantal ongeveer 35 man, die in den morgen van 8 Maart 1945 gefusilleerd zijn door de Ordnungspolizei.

Om 8 uur werd mij de voltrekking van de executie gemeld. Ik heb toen Zwolle opgebeld, doch verzuimd het aantal te noemen, opdat niet uit zou komen, welke houding ik in deze had aangenomen. Anders kon ik wel nagaan, dater een krijgstucht actie tegen mij zou worden gevoerd.

Ik deed in deze ook mijn best de goede Nederlanders te dekken, zoodat zoo min mogelijk schade aan hen zou worden berokkend.

Later bereikte mij een bericht uit andere bronnen, dat ik mij niet had moeten bemoeien met het fusilleeren van plunderaars. Ik was niet aanwezig bij de executie, aangezien ik met het verhooren tot 3 uur in den nacht bezig was geweest.

De namen van de gefusilleerden (plunderaars) kreeg ik van de Nederlandsche politie. De andere 24 plunderaars heb ik terug laten brengen naar de gevangenis aan het Lyceumplein.

Hiermede verklaar ik, dat het vorenstaande de waarheid is.

(w.g.) MUNT.

B 48034

H4455-0169

Afschrift.

Voluntarly Statement by Criminal Commissar MUNT regarding the execution carried out on the 8th of March 1945 in Scheveningen.
(original copy on back page)

MUNT
Kriminalkommissar

Rotterdam, 4.6.45.

Regards to: Declaration concerning the execution ordered in consequence of attack on SS-Obergruppenfuhrer RAUTER.

On the 7th of March 1945 it was known that an attack against RAUTER had been made. A great number of arrested people (Political prisoners) were supposed to be shot. I got orders from the Chef des B.D.S. SS-Brigadefuhrer Dr.SCHOENGART to make all necessary arrangements.

As I was always was against RAUTER and his arrogant methodes I was against orders to shoot political prisoners on his account, as I never resorted to shooting prisoners, who had not been interviewed in accordance with War Laws. Just a little time before many of the prisoners who were in Scheveningen had been transported to Amersfoort. I decided therefore to speak to Mr.VALKEN, who was a Commissieur of Police (now Police-President of the Hague) as in accordance with an order of the REICHSKOMMISSAR looters should be shot and 35 looters who were taken prisoner during the few days after the bombing of district Bezuidenhout were at disposal of Mr.VALKEN. The meeting took place in presence of Mr.FRANSSEN, Police President at that time. I pointed out that I for my conscience would rather be responsible for executing antisocial people than harmless political prisoners. Mr.VALKEN saw no possibility in helping me as according to the Dutch Laws nothing could be done in this matter.

When I returned in the evening to my office (about 1800 hrs) I got an order from the B.d.S. to execute 40 prisoners. As there were prisoners in the prison from ROTTERDAM and from SONDERKOMMANDO FRANK too, I asked Rotterdam by wire for prisoners, whom they were responsible for sentencing to death, and I warned FRANK to prepare 20 prisoners (about) for execution. Without contacting Mr.VALKEN again, these 35 looters on my own authority were taken out of the Netherlands jail and every one was interrogated by me. 12 admitted looting houses to enrich themselves. Regarding the others I was uncertain if the misdeed of plundering had actually been committed. One of the 12 was undoubtly driven to it out of necessity on account of having 11 children feed. According to my duty and orders I had to add the names of the other 11 to the list given to me by FRANK and the KOMMANDO ROTTERDAM. Indusing these 11 looters the list amounted to abount 35 men, who were on the morning of the 8.6.45 duly shot by the Ordnungspolizei.

At 0800 hrs I was notifies of the fulfillment of the execution. I than telephoned to Zwolle telling of the executing omitting the number so as not to give away the anticosial stand I had taken. Otherwise I could have figured that disciplinary action would be taken against me. I tried my best also on this horrible occasion to shield the good Netherlanders so that as little as possible harm would befall them. Word reached me thru other sources that I should not have interfered in the execution of the looters.

I was not present at the execution on account of the interrogation which had lasted until 3 A.M.

The names of the executed (looters) were handed by me to the Netherland Police. The other 24 looters I had taken back to the jail in LYCEUMPLEIN.

I hereby certify with my signature that above statements are true.

W.G.MUNT.
Kriminalkommissar.

B 48035

Voor eensluidend afschrift,
De Res. le Luit. Neth. War Crimes Comm.
(w.g.) G.G.DOUWENGA.

SO II Legal CA
HQ 1 Cdn Corps

2/A TROCITIES/7
18 Juni 45

(3)

Oorlogsmisdaden
Massa-executie-Scheveningen
Ref G INT/1 B-1-6-13 d/ 8 Juni 45.

1) Ingevolge Uw orders ging ik verleden Vrijdag en Zaterdag, den 15en en 16en Juni naar Den Haag en Scheveningen om naar bovengenoemd onderwerp te informeeren.

2) Op Vrijdag bezocht ik:

a) Capt. SHELLEY OC 15 Cdn FS Sec-Haque, die mij zeide de heele affaire over te hebben gedragen aan den P.O.D., NMA, welke had geregeld, dat de lijken opgegraven en onderzocht zouden worden op Zaterdag 16 Juni 1945.

b) Capt. Jhr. A.van den Berch van Heemstede P.O.D., NMA. Hij was er niet en er was ook niemand in zijn kantoor.

c) Maj. JENKINS PS Off. of 622 CA Det. Den Haag. Hij wist van de NMA regelingen en zeide, dat hij zou vragen niets te laten doen voor mijn aankomst om 10 uur Zaterdag 16 Juni 1945.

3) Ik kwam om 10 uur Zaterdag 16/6 aan bij 622 CA Det. en ging met Maj. JENKINS naar het Barakkenkamp in de duinen in Scheveningen. Daar wachtten op ons Col. Quarles van Ufford, Capt. v.d.Berch van Heemstede, de Procureur-Generaal en verschillende andere functionarissen van het Haagsche Gerechtshof. De dactyloscopische dienst van de Politie en een dokter waren eveneens present. De ooggetuige Alois JARUSZWENSKI en 2 Duitsche officieren waren er ook (één van deze officieren is Nederlander van geboorte). Daarbij waren nog 50 collaborateurs aangewezen voor het opgraven, enz.

4) Aangezien dit gebied niet gezuiverd was van mijnen, moesten wij zeer omzichtig loopen en veel tijd ging hierdoor verloren. Op een punt werden verschillende schoten gelost op het gezelschap door een of meer onbekenden. Men vermoedt, dat dit per ongeluk is gebeurd.

5) De plaats, waar de slachtoffers waren gefusilleerd, werd gevonden, onderzocht en gefotografeerd. Hierbij vindt U een met bloed besmeurd zandkluitje en een patroonhuls.

6) Vervolgens gingen wij naar de plaats, waar vermoedelijk 36 van de 53 slachtoffers waren begraven in een massagraf, ongeveer 100 yards van de plaats van executie. Deze plek werd gefotografeerd voordat met het opgravingswerk werd begonnen en weer voordat de eerste stoffelijke overschotten zichtbaar werden. 4 lijken waren niet toegedekt, deze waren schijnbaar in de kuil gegooid over elkaar heen.

7) Het eerste lijk werd uit het graf gehaald en een voorloopige lijkschouwing werd verricht door den politiedokter. Het slachtoffer, nog in goeden staat verkeerend, was een man van middelbaren leeftijd, gekleed in een corduroy-broek en shirt en een overall. Hij had 5 kogelwonden in den borst, alle ongeveer 8 inches van het hart. Dit werd ook gefotografeerd.

8) 2 series van alle foto's zullen worden gezonden naar de Mil. Gov. Branch HQ 1 Cdn corps.

9) De NMA autoriteiten hebben Maj.JENKINS duidelijk gemaakt, dat hij deze heele zaak zullen behartigen en de Canadeezen in deze alleen hadden uitgenoodigd uit hoffelijkheid. Col.Quarles zeide mij, dat alle schuldigen onder arrest waren en dat er een tribunaal zou worden opgericht om ze te berechten in ongeveer een week.

10)

B 48036

H4455-0170

10) Daar de zaak in handen van NMA ligt en ook zij de verantwoordelijkheid dragen, kreeg ik niet de inlichtingen, die ik in een / form ander geval zou hebben gekregen. Ten gevolge hiervan heb ik / Appx A behoorende bij Instr. 104 niet kunnen volvoeren.

11)

w.g. R.Dean Wills Capt
SO III Legal CA
HQ 1 Cdn Corps

Voor eensluidend afschrift,
De Res. 1e Luit. Neth. War Crimes Comm.,
(w.g.) G.G.DOUWENGA.

B 48037

H4455-0171

Afschrift.

H4455-0172

SO II Legal CA
HQ 1 Cdn Corps

2/A TROCITIES/7
18 Jun 45

War Crime
Mass Execution - Scheveningen

Ref G INT/1 B 1-6-13 d/8 Jun 45

1. Pursuant to your instrs I went to The Hague and Scheveningen last Fri and Sat the 15 and 16 Jun respectively to enquire into the m/n matter.

2. On Friday I attend on:

a) Capt Shelley OC Cdn FS Sec. HAGUE, who informed me that he had turned the intire matter over to the P.O.D., NMA which had arranged to exhume and examine the bodies on Saterday 16 Jun 45.

b) Capt Jhr A.van den Berch van Heemstede P.O.D., NMA. He was out and there was no one in his office.

c) Maj. JENKINS PS Offr of 622 CA Det, The HAGUE. He knew of the NMA arrangements and said he would ask that nothing be done till my arrival at 1000 hrs Sat 16 Jun 45.

3. I arrived at 622 CA Det at 1000 hrs Saterday 16 Jun 45 and with Maj. Jenkins proceeded to the Barrackenkamp on the sand dunes at Scheveningen. We were met by Col Quarles van Ufort, Capt. van den Berch, the Procureur-General and several Judges of the Gerechtshoven of the Hague. Police Jaruszwenski and 2 German Offrs were also there. (one of these officers is Dutch born). In addition there were about 50 collaborators detailed as a grave party.

4. As the area had not been swept for mines and was known to be mined we had to proceed with caution and considerable time was lost. At one point several shots were fired at the party by a person or persons unknown. It is thought that this may have been accidental.

5. The place where the victims were executed was located, examined and photographed. Att hereto is a sample of the blood-clotted sand and a cartridge case from the scene of the shooting.

6. We next went to where it is believed that 36 of the 53 alleged victims were buried in a communal grave about 100 yds from the place of execution. This place was photographed before the exhumation commenced and again when the first of the bodies was exposed. Four bodies were uncovered which had apparently been thrown into the pit one on top of the other.

7. The first body was removed and preliminay autopsy performed on the spot by the police surgeon. The was reasonably well preserved, that of a middle-aged man clad in corduroy breeches, shirt and overalls. He had five bullet wounds in his chest in a radius of 8 inches over the heart. This was also photographed.

8. Two sets of all photographs are to be fwd to the writer at Mill Gov. Branch HQ 1 Cdn Corps.

9. The NMA authorities made it clear to Maj. Jenkins that they were in full charge of this matter and only received the Cdns as a measure of coutesy. Col Quarles told writer that they had all the guilty parties under arrest and that a Court would be conveyed to try them in

the

B 48038

H4455-0173

the course of a week or so.

10. Because the matter is in the hands and due to the attitude of the NMA the writer did not obtain as full infm as otherwise. As a result the form Appx A to Instr. 104 has not been completed.

11. For your infm, please.

signed
R Dean Wills Capt
SO III Legal CA
HQ 1 Cdn Corps

RDW/jpg

Copy to: 622 CA Det.

Time of Signature 1530 B hrs.

Voor eensluidend afschrift,
De Res. le Luit. Neth. War Crimes Comm.,

(w.g.) G.G.DOUWENGA.

B 48039

Afschrift.

Rotterdam, ... 45.

MUNT.
Crim.Comm.

With reference to: Rectifying and supplementing my report of the 4.6.45 over the shooting of arrestees ocasioned by the attack on SS-Obergruppenführer RAUTER.

The 56 bodies found in Scheveningen allowed me no rest by day nor night. I was of the firm opinion that the number lay below 40. All reprisal measures were to me repugnant, above all in connection with RAUTER who, did by no means enjoy my high esteem. I strove therefore in return to uncover all circumstances as the actual affair, especially because such a very short time stood at my disposal for the report and I did not want to burden my Chef Obersturmbannführer KOLITZ unduly.

In the meantime I have reconstructed the incident after careful consideration, I report my errors and state for persual the following.

On the evening 7 Mar 45 Obstubnf KOLITZ as head of Amt IV for the B.d.S. ordered the shooting of arrestees to a total of 80. I replied that I had not that number in my custody. In his brusque manner KOLITZ said something like this "It is a matter regarding an order of the Brigadeführer (Dr.Schoengarth). Is is immaterial where you get the arrestees."I wanted the number cut down to half, but KOLITZ would not agree.

On the 6.3.45 a transport consisting of 198 arrestees left for Amersfoort. Amongst them were arrestees from Einsatzkommando the Hague (my Comm.), from Sonderkommando FRANK, and from Einsatzkommando Rotterdam, also further arrestees from these 3 areas were found in the Police Goal in Scheveningen. Rotterdam used this prison for important arrestees, as it lay in the German fortress area, and was secure against attempts of liberation. FRANK had there a greater number of espionage agents, whom he still wanted to keep there at his disposal to play one against the other.

On the afternoon and evening of the 7.3.45 I spoke with Rotterdam and FRANK in connection with the ordered shooting. I was given lists of persons who were to be eliminated. To avoid any misunderstanding my I omphasizo that the Rotterdam comd was above me in rank. FRANK was wholly independant in the Hague and acted only upon directions of the Command HQ of the BdS (above all KOLITZ and SCHREIEDER). I had neither knowledge of their arrestees in Scheveningen Goal, nor did I know of the accusations. I can therefore not be made responsible for these arrestees contributed by these Dienststellen.

If, as stated, 56 bodies were found, Rotterdam and FRANK must have sent people beyond my knowledge to the Scheveningen affair. I occupied myself the whole night with 35 plunderes, so that no drastic errors of judgment occured. At the Hague just the 11 plunderers were submitted by me, as stated correctly in my report of 4.6.45.

A part of the arrestees given by Rotterdam and FRANK were transported to Amersfoort on the 6.3.45 of my arrestees, on whom death sentence was already passed bu the Hochere SS- und Polizeiführer RAUTER were also transported to Amersfoort. KOLITZ ordered that these persons were to be shot in Amersfoort. The main fact was that the total of 80 should be reached. As the shooting in Amersfoort were numerically much less than in Scheveningen I am now convincedas the correctness of the toll of 56 Scheveningen. Among my 5 arrestees in Amersfoort were f found according to my knowledge 2 political arrestees namely the Dutchmen DENIER van der GON and de COSTER. Both confessed to have been active in an illegal organisation. To their honour I report that they did not betray other colleagues. No means of pressure were employed on them, as I have done everything in my power to avoid mistreatment, and similar like measures in my Dienststelle. Furthermore DENIER was in possession of a weapon.

From

H4455-0174

B 48040

From my experiances I consider it highly probable that General CHRISTIANSEN demanded the high number of shootings. CHRISTIANSEN spoke about many reprisal measures to the impulsive and tactless RAUTER, who again put pressure on the BdS (Dr.SCHOENGARTH), when one does not want to talk directly about terror measures. To substantiate and at the same time to clear up other incidents, I take this liberty to go into earlier executions in the Hague.

1) After the murder of Schutzgruppemann JANSSEN and later of Oberfaehnrich GUSE in front of the house of Laan van Nieuw Oostindie in the Hague (number 7) 10 Dutch people were shot and 2 houses were blown up bij an army unit, on the strong insistence of Major MODROW (Wehrmachtkdr the Hague), who relied upon General CHRISTIANSEN. 15 or 20 persons were demanded. I had a telephone conversation with Dr. SCHOENGARTH who ordered the schootings. In the case of JANSSENS, 3 weeks after I had refused the shootings of arrestees, In the case of GUSE I had to pass in the request of MODROW to the BdS.

2) After an attack on several places on the RR instalations in Delft suburbs, 10 Dutchman were shot upon demand of Major MODROW. Also here General CHRISTIANSEN was designated as the one who absolutely insisted upon the execution of such measures of repontance. The shootings were carried through upon the orders of Brigadefuhrer Dr. SCHO ENGARTH.

3) After the ambush of 2 Wehrmacht personal on consecutive days, bij which both were injured and whose service pistols were stolen, MODROW insisted upon the same grounds the shootings of 15 Dutch persons. 12 persons were in fact shot in the area of the station Hollandsche Spoor and directly upon the orders of the B.d.S.

4) After the order bij the Reichskommissar that punderers were to be punishable bij death, a hardly 16 yr old Dutchman was taken in the act of plundering in the Spuistraat in the Hague, and shot at the place of crime upon a telephonic order of the Brigadefuhrer Dr. SCHOENGARTH.

Miss R.STAPEL, atterney (Residence Lange Voorhout 21) explained to me a short time later that the reports instigated by anti-German elements immediately had shown that the youth came from an anti-social family. He had something like 500 guilders in his pocket derived from black market dealings with food. His father was to be found ~~from~~ in gaol on account of illegal possession.

5) In another instance when a Wehrmacht person was shot(by terrorists) while entering upon duty, U refused reprisal measures to Major MODROW. On his part MODROW had sent a report about it to General CHRISTIANSEN I based the refusal on the fact that even by the Security Police no reprisals were carried out when one's own unit service personal were shot or injured on dury.

The execution were carried out by the Ordnungspolizei. Major GALISN Comd III SS Pol ? the Hague had often said to me, that the Wehrmachtshould carry out the shootings if it is desires. Major MODROW hid himself behind an order of his superiors, which was, if Ordnungspolizei were at hand these were to be fundamentally employed for the carrying out of executions. The shootings were considered in the Hague from all those taking part as drastic but necessary.

All cases of execution dealt with arrestees supplied for this purpose from the Einsatzkommando the Hague, and they were such who would definitely be sentenced with the death penalty according to war regulations. Frequently it dealt with such criminals whose

-execution-

B 48041

H4455-0175

H4455-0176

execution had already been ordered by the Hochere SS- und Polizeiführer on basis of fact.

(The reprisals for punishable acts were tranferred to the Police since Aug 1944 according to an order of the Führer and were handled in such a manner that a number of Dutch people arrested on account of other reasons would be shot in cases of sabotage or attemps of assessination. Each illegal activity was threatened by death after determination of exeptional conditions.)

Outside of that I only acted upon the order of my superiors. According to my ovualition the arrestees shot from my unit area numbered hardly more than 10 political prisoners who could not have been safed from death on account of the possession of weapens or other ~~xxxxixxxx~~ serieus offences. The number, sad as the individual case may be, seams small in comparison to possibly 200 political arrestees who in the course of the last 6 month had been worked on by the ~~Einsatz~~kommando the Hague.
In so doing I have safed many Dutchman from the death penalty, also set from free if I was convinced that German interests would not suffer thereby. In this respect the persons listed below my judge.

I began my first wholesale release of arrestees on my own initiative about Christmas 43. Before my service time in the Netherland a great number of persons were taken into custody on account of "suspicious communistic activities". As the last 65 of the arrestees were to be delivered to a German concentration camp (were without any doubt many would perish) and as circumstances in individual cases showed that the suspicions primarily arose out of personal grudges by NSBers and bad neighbours I freed 58 of them, with whom no records of any discription coul be found by the Dutch Police. It was definitely not easy at that time to receive from my superiors the accusation of "releasing communists". The people were since the midle of May 40 in the camp VUGHT. Miss STAPEL will no doubt recal the matter.

The following people came to my mind who are in position to judge my service and character. I may surmise that this report and that of 4.6.45 will be substantiated without fail by those dependable Dutchmen I am convinced that they will verify the trust of these statements.

Barrister Miss Ranhild STAPEL the Hague, Lange Voorhout 21.
" de BOER the Hague, Goudenregenstraat 146.
" van DAL the Hague, Parkstraat 10a. House of life Insurance "Vita".
" VISSER Wassenaar.
Pastor KUYPER (address known by Miss STAPEL)
" HEEREBOER Loosduinen.
Professor de BLOCK (address known by Miss STAPEL)
Policepresident VALKEN the Hague
Mm van OEVEREN Netherlands Red Cross.
Engineer Marechaussee TIELENS the Hague, Alexanderstraat 4.
Mr van LOENEN-MARTINET Wassenaar, Berkenlaan 3.
Dentist JENS Wassenaar. This man was an arrestee for 4 or 5 months in Police gaol Scheveningen.
Dr. jur. SALINGER the Hague, van Zoetelandelaan 63.

In conclusion I may still add that RAUTER at a party tactlessly described me (in the presence of Dr SCHWEBEL the Hague) as MUNT the weak in comparison to FRANK the Tough.

-Another-

48042

H4455-0177

Another infamous act in which I was involved was the destruction of the installations of the "Haagsche Courant". After a strike by this nespaper the Pressereferent to the Reichskommissar, DITMAR demanded the destruction of the installations so that other presses would be intimidated from similar desruptions of public order. Upon enquiry the BdS gave the order by telephone. The destruction was carried out by DITMAR himself with an Engineer unti, whose command designation I do not Know. The newspaper was financed by the BdS. After the suicide of DITMAR the only witness of this matter is the Beauftragte Reichsrigherr Dr. SCHWEBEL.

Only in one instance was one house burnt down upon my orders in Loosduinen. In the onsuing time however I showed the person who suffered damage such kindness in the performance of my duties that he invitet me to his house warming party in his newly erected house.

The withdrawal of total wealth had been theated by radio. I ordered only partial withdrawal in those cases which already had been earmarked as specially categorized. Even here I chose the middle road in order to avoid extreme hardschips.

Herewith I believe I have given a relevant report about my activities in the Hague.

Signed: MUNT

Voor eensluidend afschrift,
De Res. le Luit. Neth. War Crimes Com

w.g. G.G. DOUWENGA.

B 48043

AFSCHRIFT.

(42)

MUNT
Crim-Comm.

Inzake: Verbetering en aanvulling op mijn rapport van 4-6-'45 over het fusilleeren op gevangenen n.a.v. de aanslag op SS-obergruppenführer RAUTER.

De 56 slachtoffers gevonden in Scheveningen hebben mij geen dag of nacht meer rust gegund.
Ik was in de volle overtuiging, dat het aantal beneden de 40 was. Alle represaille maatregelem vond ik weerzinwekkend, vooral in verband met RAUTER, die in geenen deele mijn achting had.
Derhalve streefde ik er naar alle omstandigheden deze affaire betreffende uit te leggen, vooral waar ik zoo kort tijd had voor dit rapport en ik niet noodeloos mijn chef Obersturm bahnführer KOLITZ wilde belasten. Intussche heb ik het incident na lang en rijp beraad geheel gereconstrueerd en rapporteer ik Uw mijn vergissing en bevestig het volgende:
7 Maart 1945 gaf Ostubnf KOLITZ, in zijn functie van hoofd Amt IV van de B.d.S., bevel tot het fusilleeren van in totaal 80 gevangenen. Ik antwoordde dat ik op dat moment niet zooveel arrestanten in gevangenschap had. Op zijn bruuske manier zei KOLITZ: "Dit is een zaak die een orden van de Brigadeführer (Dr. SCHOENGARTH) aangaat. Het doe er niet toe waar je de gevangenen vandaan haalt". Ik wilde het aantal tot de helft verminderen, doch KOLITZ ging hiermede niet accoord.
Op 6-3-'45 ging een transport van 198 gevangenen naar Amersfoort. Hierbij waren o.a. gevangenen van het Einsatzcommando in Den Haag (onder mijn commando), op het Sonderkommando FRANK en van het Einsatzkommando Rotterdam, en verder nog gevangenen van deze 3 districten gedetineerd in Scheveningen.
Rotterdam maakte gebruik van deze gevangenis voor belangrijke arrestanten daar deze gevangenis in de vesting lag en daard or verzekerd was tegen ontvluchtingspogingen. FRANK had aldaar een groot aantal spionnen gedetineerd, die hij daar nog wilde houden om tegen elkaar uit te spelen. 's Middags en 's avonds 7-3-'45 had ik een bespreking met Rotterdam en FRANK in verband met het fusillage-bevel. Ik kreeg lijsten van menschen die geëlimineerd moesten worden. Om elk misverstand te vermijden wil ik de nadruk leggen op het feit dat de Commandant in Rotterdam hooger in rang was dan ik. FRANK was geheel onafhankelijk in Den Haag en handelde alleen op aanwijzingen van de Commandant van de BdS (KOLITZ en SCHREIEDER). Ik wist niets van hun gevangenen in de gevangenis in Scheveningen, noch van de aanklachten tegen hen. Ik kan dus niet verantwoordelijk gesteld worden voor deze gevangenen ressorteerende onder voor een genoemde Dienststellen.
Als, zooals wordt verklaard, 56 slachtoffers werden gevonden, dan moet Rotterdam en FRANK buiten mijn medeweten menschen naar deze executie hebben gezonden. Ik heb mij de geheele nacht beziggehouden met 35 plunderaars zoodat er geen drastische rechts vergissingen plaats konden vinden. In Den Haag zijn alleen de 11 plunderaars door mij overgegeven, zooals verklaard in mijn rapport 4-6-'45.
Een deel van de arrestanten van Rotterdam en Frank werden getransporteerd naar Amersfoort op 6-3-'45. 5 van mijn arrestanten die al ter dood veroordeeld waren door de Höchere SS-en Polizeiführer RAUTER, werden ook naar Amersfoort getransporteerd.

KOLITZ

B 48044

H4455-0178

H4455-0179

KOLITZ gaf bevel deze menschen te fusilleeren in Amersfoort. De hoofdzaak was dat het totaal van 80 moest worden bereikt. Aangezien het aantal gefusilleerden in Amersfoort kleiner was dan in Scheveningen ben ik nu overtuigd van de juistheid van de schatting van 56 in Scheveningen. Onder mijn 5 arrestanten in Amersfoort zijn naar mijn weten aanwezig geweest 2 politieke gevangenen nl. de Hollanders DENIER van der GON en de COSTER. Beiden hadden bekend werkzaam te zijn geweest in een illegale organisatie. Te hunner eere verklaar ik hier dat zij geen medewerkers verraden hebben. Er zijn geen methoden op hen toegepast om hen te pressen namen te noemen, zooals ik trouwens altijd alles deed wat in mijn macht lag om mishandeling te voorkomen en bij soortgelijke maatregelen in mijn Dienststelle. Verder was DENIER in het bezit van een wapen. Volgens mij is het hoogstwaarschijnlijk dat Generaal CHRISTIANSEN het hoogste aantal voor de executie heeft geeischt. CHRISTIANSEN sprak van vele represaille maatregelen, tegen de impulsieve en tactlooze RAUTER, die op zijn beurt weer druk uitoefende op de BdS (Dr. SCHOENGARTH) om niet te spreken van terreur. Om alles duidelijk te stellen neem ik meteen de vrijheid over vroegere executie in Den Haag te spreken.

1) Na de moord op Schutzgruppenmann JANSSEN en later van Oberfähnrich GUSE voor het huis in de Laan van N.O.Indie (7?) werden 10 Nederlanders doodgeschoten en 2 huizen werden opgeblazen door een legeronderdeel op sterken aandrang van Major MODROW (Wehrmachtkdr)Den Haag), die zich beriep op CHRISTIANSEN. 15 of 20 menschen werden geeischt. Ik had een telefoongesprek met Dr. SCHOENGARTH die bevel tot executie gaf. In het geval JANSSEN heb ik na 3 weken nog geweigerd gevangenen te laten fusilleeren. In het geval GUSE moest ik het van MODROW doorgeven aan den BdS.

2) Na een aanval op verschillende plaatsen van de RR-installatien in Delft, werden 10 Nederlanders dood geschoten op bevel van Major MODROW. Ook hier kan CHRISTIANSEN aangewezen worden als degene die stond op de executie.
De executies zijn uitgevoerd op bevel van Dr. SCHOENGARTH.

3) Na een aanval op 2 leden van de Wehrmacht op 2 achtereenvolgende dagen, waarbij beiden gewond werden en hun dienstwapen werd gestolen, stond MODROW op het fusilleeren van 15 Nederlanders. 12 Nederlanders werden hier toen doodgeschoten in de buurt van het Hollandsche Spoor en wel op order van den BdS.

4) Na de order van den Rijkscommissaris dat plunderaars moesten worden gestraft met den dood, werd een jongen van 16 jaar betrapt terwijl hij plunderde in de Spuistraat in Den Haag, op de plaats doodgeschoten op last van Brigadefuhrer Dr. SCHOENGARTH.
Mej. Mr. R. STAPEL, Lange Voorhout 21, verklaarde mij eenigen tijd later dat de rapporten opgemaakt door anti-Duitsche elementen hadden aangetoond dat de jongen kwam uit een a-sociale familie. Hij had ongeveer f 500.- in zijn zak, verdiend met zwarte handel van voedsel. Zijn vader was in de gevangenis.

348045 5) Een andere keer, toen een soldaat van de Wehrmacht dood werd geschoten door terroristen, terwijl hij in dienst was, heb ik geweigerd om represaille maatregelen, geeischt door MODROW, te nemen. Op zijn beurt zond MODROW een rapport hierover naar CHRISTIANSEN. Ik baseerde mijn weigering op het feit dat zelfs bij de Geheime Feld Polizei geen represailles werden genomen wanneer personeel in dienst zijnde werd doodgeschoten of gewond.

De executies werden uitgevoerd door de Ordnungspolizei. Major GAILSEN, Comd. III SS Pol 3 Den Haag zei dikwijls tegen mij dat de Wehrmacht, indien gewenscht, deze executies moest uitvoeren. Major MODROW verschuilde zich achter de orders van zijn superioren die,

Wanneer

H4455-0180

wanneer de Ordnungspolizei bij de hand was, door deze moesten worden volbracht. De executies werden in Den Haag beschouwd door diegenen die er aan mee moesten werken, als dratisch doch noodig. Alle executie gevallen werden gehaald uit de voorraad gevangenen van het Einsatzkommando Den Haag, en deze waren van dien aard dat ze toch ter dood veroordeeld zouden worden in verband met de oorlogs reglementen. Dikwijls waren het hier gevallen die reeds ter dood waren veroordeeld door de Höchere SS-und Polizeiführer.

De represailles voor strafbare feiten werden overgeheveld naar de Politie. Na Augustus 1944, overeenkomstig een bevel van den Führer en werden zoo behandeld, dat een aantal Nederlanders gearresteerd om geheel andere redenen, gefusilleerd werden vanwege sabotage daden, of pogingen tot moord. Iedere illegaleactiviteit werd met den dood gestraft na vaststelling van uitzonderlijke voorwaarden).

Afgezien van dat, handelde ik op bevel van mijn superioren. Volgens mij is het aantal gefusilleerde gevangenen van mijn commando niet hooger dan 10, zijnde politieke gevangenen die niet gered konden worden gezien het feit dat zij in het bezit waren van wapenen, of schuldig waren aan andere ernstige misdaden.

Het aantal, hoe tragisch het in individueele gevallen ook zij, is klein in vergelijking met de 200 politieke gevangenen die in den loop van de laatste 6 maanden behandeld waren door het Einsatzkommando Den Haag.

Door op deze wijze te handelen heb ik menig Nederlander kunnen redden van de doodstraf, ook heb ik verschillende vrijgelaten als het Duitsche belang hier niet bij werd gehaald.
Ik begon het eerst met een groot aantal vrij te laten met Kerstmis 1943. Voordat ik hier in Nederland werd gestationeerd, is een groot aantal personen gearresteerd vanwege "verdachte communistische activiteit".
Aangezien de laatste 65 van deze arrestanten op transport zouden worden gesteld naar een Duitsch concentratiekamp (waar ongetwijfeld velen om zouden komen) en daar in vele gevallen dikwijls alleen maar afgegaan was op persoonlijke brieven van N.S.B.ers of buren, heb ik 58 man in vrijheid gesteld, waarvan geen enkel bewijs gevonden kon worden bij de Nederlandsche Politie.
Het was zeker niet gemakkelijk in dien tijd om van mijn superieuren de beschuldiging te krijgen van "Communisten te hebben vrijgelaten". Deze menschen waren sinds medio Mei 1940 in het kamp Vught. Mej. Mr. STAPEL zal zich het geval zeker herinneren.

De volgende personen zijn in een positie dat zij mijn hulpverleening en karakter kunnen beoordeelen.
Ik mag veronderstellen dat deze verklaring en die van 4-6-'45 zonder twijfel met bewijzen kunnen worden gestaafd door deze betrouwbare Nederlanders. Ik ben overtuigd dat zij de waarheid zullen bevestigen van deze verklaringen:

Mej. Mr. Ragnhild STAPEL, Lange Voorhout 21, Den Haag,
Mr. de BOER, Goudenregenstraat 146, Den Haag.
Mr. van DAL, Parkstraat 10a. Den Haag.
Mr. VISSER, Wassenaar.
Ds. KUYPER, (adres bekend bij Mej. STAPEL)
Ds. HEEREBOER, Loosduinen.
Prof. de BLOCK (adres bekend bij Mej. STAPEL)
Hoofdcommissaris v.Politie VALKEN, Den Haag.
Mevr. v. OVERBEEM, Ned. Roode Kruis.

B 48046

Ir. Marechaussee TIELENS, Alexanderstraat 4, Den Haag.
Mr. v. LOENEN-MARTINET, Wassenaar Berkenlaan 3.
Tandarts JENS, Wassenaar. Deze man was voor 4 of 5 maanden gevangen in Scheveningen.
Mr. Dr. SALINGER, van Soutelandelaan 63, Den Haag.

Tenslotte zou ik hier aan toe willen voegen dat RAUTER in een gezelschap vrij tactloos beschreef (in aanwezigheid van Dr. SCHWEBEL, Den Haag) als Munt de zwakke, in vergelijking met FRANK de harde.

Een ander schanddaad waarin ik was gemengd was de vernietiging van de xxx "Haagsche Courant", na een stakingvan deze courant heeft de Pressereferent van de Rijkscommissaris DITMAR de vernietiging van de installaties geeischt opdat andere couranten door dit feit geintimideerd zouden worden. Op verzoek gaf de BdS bevel per telefoon. De vernieling werd door DITMAR zelf uitgevoerd met een onderdeel van de Genie wier Standplaats ik niet weet. De courant was gefinancieerd door den BdS. Na de zelfmoord van DITMAR, is de eenige getuige in deze zaak de Beauftragte Reichsrichter Dr. SCHWEBEL.
Slechts eenmaal is een huis verbrand op mijn order, en wel in Loosduinen. In den tijd die daarop volgde betoonde ik het slachtoffer echter zooveel vriendelijkheid in mijn dienstverband dat hij mij heeft uitgenoodigd om aanwezig te zijn bij zijn "house warming party" in zijn nieuwe huis.
De verbeurdverklaring van het geheele vermogen werd bekend gemaakt door de radio. Ik heb alleen gedeeltelijk laten verbeurd verklaren in die gevallen die al bekend waren als te zijn volledig gecategoriseerd Zelfs hier koos ik de gulden middenweg opdat extremiteiten vermeden konden worden.
Hiermede geloof ik een terzake dienend rapport gegeven te hebben over mijn handelingen in Den Haag.

w.g. MUNT.

B 48047

H4455-0181

B 48048

AUFRUF

DES HÖHEREN S.S. UND POLIZEIFÜHRERS,

An die Bevölkerung von Amsterdam.

Trotz der Ereignisse vom 25. und 26. Februar 1941 und trotz des Umstandes, dass der Ausnahmezustand nach wie vor besteht, versuchen jüdische und kommunistische Elemente die Arbeiterschaft von Amsterdam neuerdings in einen Streik zu hetzen. Abgesehen davon, dass ein solcher neuerlicher Versuch mit rücksichtsloser Schärfe mit militärischen Machtmitteln gebrochen werden würde, wird ausserdem Folgendes verfügt:

1) Streikhetzer oder Leute, die in Wort oder Schrift zur Unruhe oder Streik aufhetzen oder solche Aufforderungen verbreiten oder weitergeben, werden dem Kriegsgericht des Luftgaukommandos überstellt; sie spielen mit ihrem Kopfe.
2) Arbeiter, die in Zukunft irgend eine Art des Streikes durchführen, werden ausserdem damit bestraft, dass der Arbeitgeber hiermit verpflichtet wird, pro angebrochenen Streiktag dem betreffenden Arbeiter den dreifachen Tagelohn bei der nächsten Lohnauszahlung in Abzug zu bringen. Ueber die Verwendung dieses Lohnabzuges würde in Einvernehmen mit dem Reichskommissar und Wehrmachtsbefehlshaber in einem solchen Streikfalle entschieden werden.
3) Geschäftsleute aller Art, die versuchen an Arbeitstagen ihre Lokale zu schliessen, werden mit der sofortigen Enteignung ihres Geschäftes und ihres Vermögens bestraft.

Der höhere SS-und Polizeiführer und Generalkommissar
für das Sicherheitswesen als Beauftragter
des Wehrmachtsbefehlshabers

Gez. RAUTER

SS-Brigadeführer

48049

H4455-0183

H4455-0184

Ondergeteekende verklaart hierbij, dat vorenstaande tekst, een fotocopie is van een destijds in het openbaar gepubliceerden oproep tot de Nederlandsche bevolking.

DE COMMISSARIS VAN RIJKSPOLITIE
1e klasse,
Hoofd van het Bureau
Opsporing Oorlogsmisdrijven,

Mr. J. S. Bijl.

Le soussigné déclare que le susdit texte est une photocopie de l'appel publié en public en ce temps-là à la population néerlandaise.

Mr. J. S. Bijl

B 48050

H4455-0185

I

OPROEP
VAN DEN HÖHEREN S.S. UND POLIZEIFÜHRER

Aan de bevolking van Amsterdam:

Ondanks de gebeurtenissen van 25 en 26 Februari 1941 en ondanks de omstandigheid, dat de staat van beleg nog steeds bestaat, probeeren joodsche en communistische elementen de arbeiders van Amsterdam opnieuw tot een staking op te hitsen. Afgezien van het feit, dat een dergelijke nieuwe poging met meedoogenlooze scherpte, met behulp van militaire machtsmiddelen, terneergeslagen zal worden, wordt bovendien het volgende bepaald:

1. Zij, die in woord of geschrift tot ongeregeldheden of staking opruien, of dergelijke oproepen verspreiden of verder geven worden voor den Krijgsraad van het Luftgaukommando gebracht; zij spelen met hun leven;
2. Arbeiders, die in de toekomst op een of andere manier staken, worden bovendien daarmee gestraft, dat de werkgever verplicht wordt per stakingsdag het driedubbele loon bij de eerstvolgende loonuitbetaling in mindering te brengen. Over het gebruik van dien loonaftrek zal na overleg met den Rijkscommissaris en den Bevelhebber der Weermacht, indien zich een dergelijk stakingsgeval voordoet, beslist worden;
3. Alle zakenlieden, die probeeren op werkdagen hun inrichtingen te sluiten, zullen met de onmiddellijke onteigening van hun zaak en hun vermogen gestraft worden.

De Höhere S.S. und Polizeiführer en Generaal-Commissaris
voor het Veiligheidswezen in opdracht van den
Bevelhebber der Weermacht

get. RAUTER
S.S.-Brigadeführer.

B 48951

H4455-0186

Ondergeteekende verklaart hierbij, dat vorenstaande tekst, een fotocopie is van een destijds in het openbaar gepubliceerden oproep tot de Nederlandsche bevolking.

DE COMMISSARIS VAN RIJKSPOLITIE
1e klasse,
Hoofd van het Bureau
Opsporing Oorlogsmisdrijven,

Mr. J. S. Bijl.

Le soussigné déclare, que le susdit texte est une photo-copie de l'appel publié en public en ce temps-là à la population néerlandaise.

Le Commissaire de la Police
de la 1ère classe.
Chef du Bureau des Recherches
de Crimes de Guerre.

Mr. J.S. Bijl.

B 48052

H4455-0187

APPEL DU "HÖHEREN S.S.UND POLIZEIFÜHRER"

(Appel du Chef du S.S.et de la Police).

A la population d'AMSTERDAM :

En dépit des événements du 25 et 26 Fevrier 1941 et ~~en dépit~~ du fait que l'état de siège existe toujours, des éléments juifs et communistes tâchent de nouveau d'exciter les ouvriers d'Amsterdam à faire ~~la~~ grève. ~~A part du fait qu'on mettra fin à de nouveaux efforts pareils~~ par des méthodes d'une rigueur impitoyable, ~~le suivant~~ est ordonné:

1) Ceux qui ~~en mot~~ ou ~~en~~ écrits excitent aux désordres ou à la grêve, ou ceux qui distribuent des appels ~~pareils~~ ou les passent à d'autres, devront comparaître devant le conseil de guerre du "Luftgaukommando" ; ils risquent leur vie.
2) A l'avenir les ouvriers qui suspendent leur travail d'une manière ou autre, seront en outre punis en ce que le patron sera obligé de déduire la triple somme des gages pour chaque jour de grêve du paiement de gages prochain. En cas qu'un pareil fait se présente, on se décidera sur l'usage de cette somme à déduire après délibération avec le "Rijkscommissaris" (Commissaire de l'Etat) et le Commandant de l'armée allemande.
3) Tous commerçants qui tâchent de fermer leurs établissements pendant des jours ouvrables, seront punis d'une expropriation immédiate de leurs établissements et de leurs biens.

Le "Höhere SS.und Polizeiführer et
Commissaire-Général pour la
Sûreté par ordre du Commandant
de l'armée allemande,

signé : RAUTER

S.S.-Brigadeführer.

-.-.-.-.-.-

B 48053

H4455-0188

Je soussignée, A.C. van Nievelt, secrétaire de la délégation des Pays-Bas auprès du Tribunal International Militaire à Nürnberg, certifie que je suis parfaitement au courant de la langue néerlandaise, ainsi que de la langue française et que le document ci-dessus est une traduction fidèle et authentique de l'appel de Rauter en date du 26 Février 1941.

La traductrice,

A. C. van Nievelt.

Nürnberg, le 21 Décembre 1945.

B 48054

H4455-0189

A V I S .

Le Chef supérieur des SS et de la Police communique :

Le 20.11.1944 l'homme du groupe de protection JANSSEN et le 13.12.1944 l'Aspirant-chef GUSE ont été tués par dernière par des éléments criminels néerlandais. Aux deux victimes ont été volées leur revolver.

A titre de représailles, indépendamment des poursuites engagées on a fait sauter 2 maisons et 12 néerlandais ont été fusillés sur l'un des lieux du crime.

La Haye le 16 Décembre 1944.

-.-.-.-.-.-

B 48055

H4455-0190

Je soussignée, A.C. van Nievelt, secrétaire de la délégation des Pays-Bas auprès du Tribunal International Militaire à Nürnberg, certifie que je suis parfaitement au courant de la langue néerlandaise, ainsi que de la langue française et que le document ci-dessus est une traduction fidèle et authentique de la publication du "Höhere SS- und Polizeiführer, en date du 16 Décembre 1944.

La traductrice,

A.C. van Nievelt

Nürnberg, le 21 Décembre 1945.

B 48056

H4455-0191

Notice

The Higher officer of the SS and Police gives notice that on 20 Nov 1944 Schutzgruppenmann JANSSEN and on 13 Dec 1944 the Senior Officer Candidate GUSE were shot in the back by criminal Netherlands elements. Both were robbed of their pistols.

Independent of further investigation of the perpetrators, two houses were ~~destroyed~~ blasted and 12 Netherlanders were executed at the place of the ~~last~~ one of crime as reprisals.

The Hague, 16 Dec 1944

B 48057

H4455-0192

B 48058

H4455-0193

TERSCHELLING 26

DUTCH RAILWAYS AND WATERWAYS

MAP SHOWING PLACES WHERE, AND NUMBER OF THE PEOPLE SHOT IN THE NETHERLANDS DURING THE OCCUPATION BY THE GERMAN ARMIES.

REFERENCE

- Railways (steam), standard gauge, two or more tracks
- Railways (steam), standard gauge, single track
- Railways (electrified), standard gauge, two or more tracks
- Railways (electrified), standard gauge, single track
- Railway, single track being converted to double track
- Railway, steam being electrified
- Tramways, steam or electric (standard gauge only where stated)
- Junctions
- Station, with Sidings (number stated)
- Station, with Passing Loops (number stated)
- Passing Loops and Sidings, number indefinite but known to exceed that stated
- Marshalling Yards (M.Y.)
- Locomotive Sheds. Large goods Sheds
- Railway Workshops
- Railway Bridges, fixed, swing or lift
- Power Stations and Sub-stations
- Navigable Canals and Rivers

North - East Polder

Projected South - West Polder

Projected South - East Polder

H4455-0193A

B 48060

FIRST EDITION

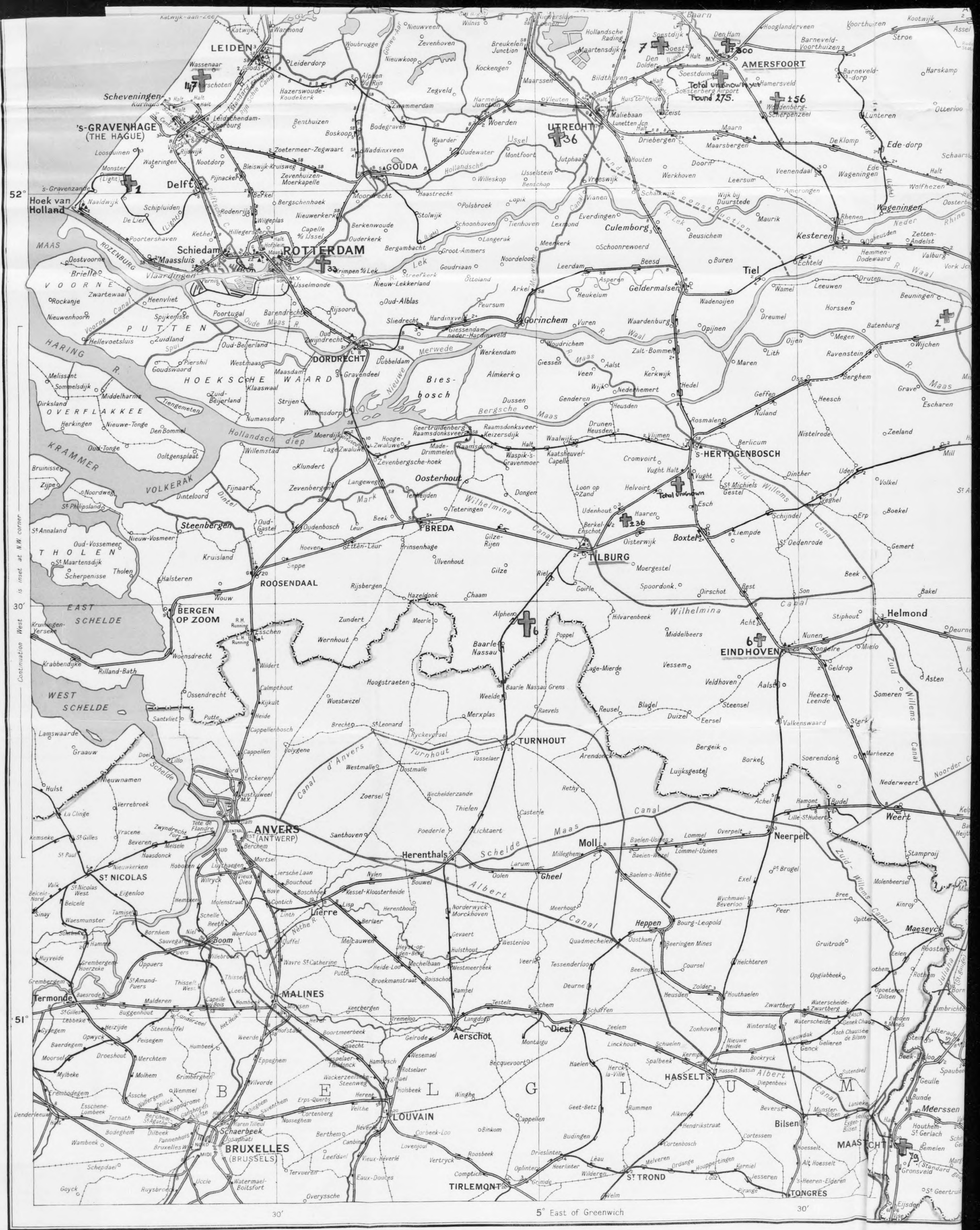

Geographical Section, General Staff, No 4183.
War Office, 1942.
5,000/1/44 S.P.C.

H4455-0193B

Compiled, drawn and photolithographed at War Office, 1942.

B 48060/13

H4455-0193C

H4455-0194

B 48061

36

G. L. 'T HART
FOTOGRAAF
Noorderbeckdwarsstr. 141
DEN HAAG

B 48062

POLITIEKE OPSPORTINGSDIENST
POD
GRAVENHAGE

chef fotodoc
R Bouwmeester.

R. BOUWMEESTER

RF 277

H4455-0195

H4455-0196

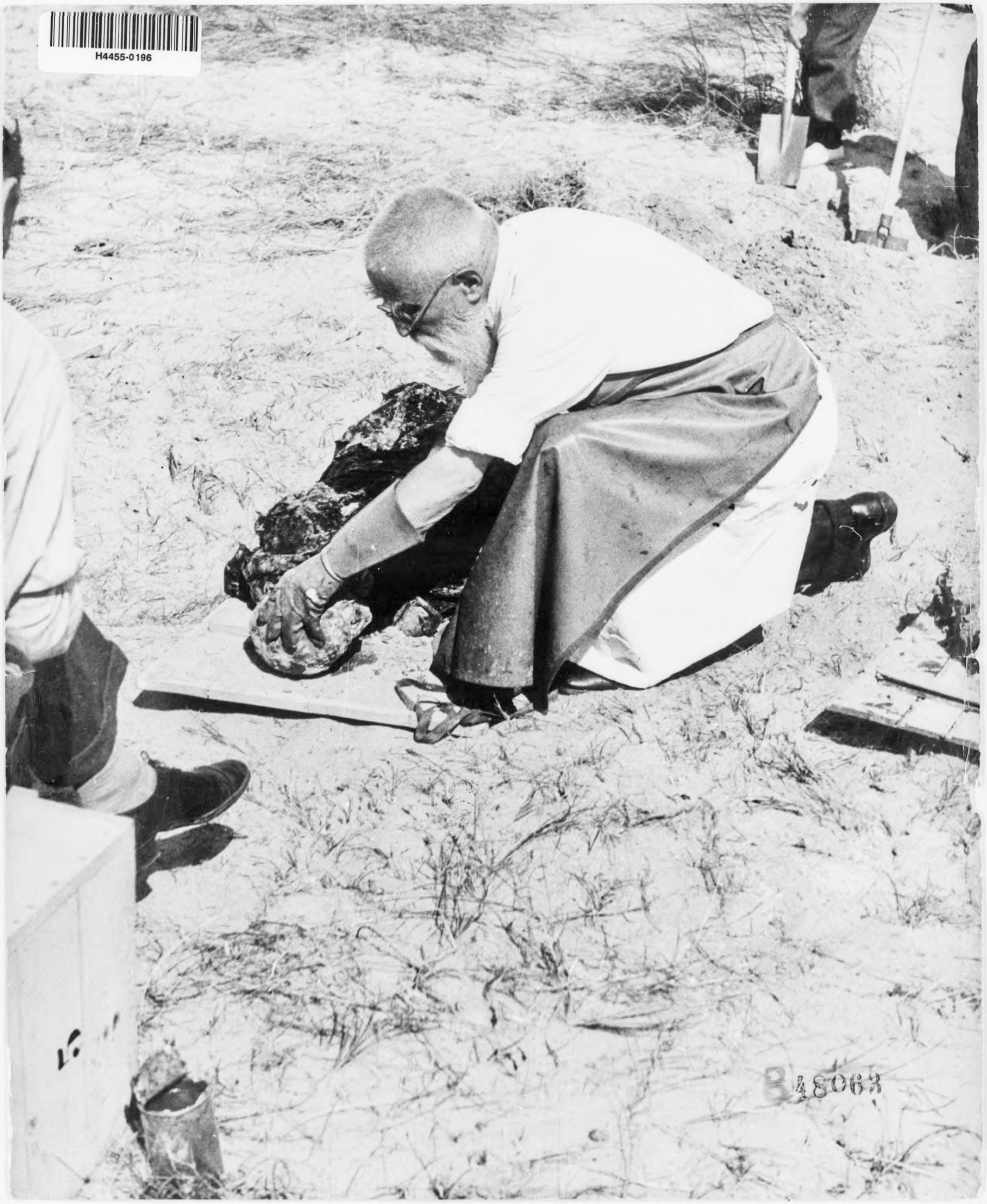

B 48063

H4455-0197

G. L. 'T HART
FOTOGRAAF
Noordelbeckdwarsstr. 141
DEN HAAG

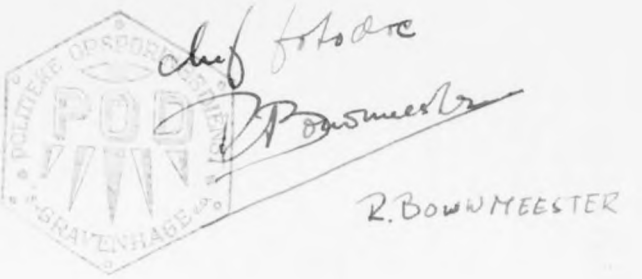

R. BOUWMEESTER

B 48064

35

H4455-0198

B 48065

H4455-0199

RF 277

Chef fotodoc.
Bouwmeester.
R. BOUWMEESTER

POLITIEKE OPSPORINGSDIENST
PCD
'S-GRAVENHAGE

G. L. 'T HART
FOTOGRAAF
Noorderbeekdwarsstr. 141
DEN HAAG

B 48066

37

Ondergeteekende verklaart hierbij, dat vorenstaande tekst een fotocopie is van een destijds in het openbaar gepubliceerden oproep tot de Nederlandsche bevolking.

DE COMMISSARIS VAN RIJKSPOLITIE
1e klasse,
Hoofd van het Bureau
Opsporing Oorlogsmisdrijven,

Mr. J. S. Bijl.

Je, soussigné, déclare que le susdit texte est une photo-copie d'une publication pour la Hollande en ce temps-là

Mr. J. S. Bijl

B 48059

H4455-0200

H4455-0201

French

BEKANNTMACHUNG!

Der Höhere SS- und Polizeiführer gibt bekannt:

Am 20.11.1944 wurde der Schutzgruppenmann JANSSEN und am 13.12.1944 der Oberfähnrich zur See GUSE von verbrecherischen niederländischen Elementen hinterrücks erschossen. Beide wurden ihrer Pistolen beraubt.

Unabhängig von der weiteren Fahndung wurden als Gegenmassnahme 2 Häuser an einem der Tatorte gesprengt und dort 12 Niederländer erschossen.

Den Haag, den 16. 12. 44

BEKENDMAKING!

Der Höhere SS- und Polizeiführer maakt bekend:

Op 20-11-1944 werd de Schutzgruppenmann JANSSEN en op 13-12-1944 de Oberfähnrich zur See GUSE door misdadige Nederlandsche elementen in den rug neergeschoten. Beide werden van hun pistolen beroofd.

Onafhankelijk van het verdere onderzoek naar de daders, werden als represaillemaatregel 2 huizen vernietigd en 12 Nederlanders op de plaats van de laatste misdaad gefusilleerd.

Den Haag, 16 December 1944

K 983

French

Scyss-Inquart

TRIBUNAL INTERNATIONAL des GRANDS CRIMINELS de GUERRE
MINISTÈRE PUBLIC
DÉLÉGATION FRANÇAISE

H-4455
Jotó's

Document F 224. ~~E~~
F 224 A

B 47869

RF 277

RF 277

INTERNATIONAL MILITARY TRIBUNAL
NUR[illegible], GERMANY
RF Exhibit 277
Filed 1/24/4[illegible]

DOC. R.F. N° 277

193

H4455-0202

TRIBUNAL MILITAIRE INTERNATIONAL DES GRANDS CRIMINELS DE GUERRE
MINISTÈRE PUBLIC
DÉLÉGATION FRANÇAISE

Rapport Spécial
annexe A

Filed Jan 24, 1946

RF 277

Holland 924a

DOC. R.F. Nº 282
277

F-224 A-RF277

H4455-0203

WAR DEPARTMENT

OFFICIAL BUSINESS

PENALTY FOR PRIVATE USE TO AVOID PAYMENT OF POSTAGE, $300

M-4455

USA-277

RF 277

(F-224)

H4455-0204

14X30

H4455-0205